京城日報　夕刊
編輯兼發行人　兒島吉治　印刷人　小川三之介
發行所　京城太平通一丁目　合資會社京城日報社
五月二十二日（金）

寄贈 11.5.26 …圖書館

會期餘すところ三日

惱む重要二法案
貴院は誠意を示して送付を待つも
けふ衆議院の審議如何

【東京電話】今議會の會期も餘すところ僅か三日間となつたが、退職積立金法案外二件の重要法案を抱いて數日來苦慮しつゝある衆議院は政府側漸く焦り氣味で政、民兩派首腦部は二十一日朝來局面打開に努力したにも拘らず部內は愈よ無統制に陷り前記三件を併託せる委員會の議事進行は全く見透しがつかなくなつた、この情勢に鑑み政府は退職積立金法案のために不穩文書等取締法案、總動員秘密保護法案が犧牲となることを極力避けんとして藤沼警視總監、大田法制局長官及び梅津陸軍次官、松井資源局長官等が各派に奔走諒解を求めた結果、退職積立金法案委員會の決定を後廻しとしその前に以上の二法案の審議を進めることになり、二十一日夜同委員會は先づ不穩文書等取締法案の質疑に入つた、ただ總動員秘密保護法案も陸軍の懸命な努力によつて兩院の空氣は稍好轉したので政府も一層これが成立に主力を注ぐ方針を貴族院に對しては二十一日夜藤沼警視總監は長貴族院書記官長及び交渉委員と折衝を遂げた結果、貴族院は二十二日終日本會議を開いて衆議院から議案の送付を待つ外特に二十三日午前までに送付を受ければ會期を延長せずとも極力通過に努力するとの誠意を示してゐるので政府は二十二日一杯の衆議院の議事進行に期待をかけ會期延長については貴院に對して更に考慮せざる建前を堅持してゐる

修正要求に應じ法案の通過を圖る
內務首腦者ゆうべ協議決定

【東京電話】不穩文書等取締法案並退職積立金法案の二法案を擁して難航を續けてゐる內務省では二十一日衆議院の不穩文書等取締法案委員會散會後午後九時より內相官邸に潮內相、湯澤次官、廣瀨官房長官、萱場警保局長、赤松(?)課長、その他關係官參集、右二案に對して政民兩派の態度その他の情報を持寄り修正に對する內務當局としての方針その他を協議の上同十時散會したが修正に對しては右二案が現下の社會情勢に照して持つ重要性に鑑み立法の精神を根本的に沒却しない限り大局的見地からこれに應じ法案の通過成立を圖る方針である

研究會の態度

【東京電話】研究會では二十二日午前九時半より院內控室に總會を開き目下貴族院委員會で審議中の重要肥料法案、航路統制法案、競馬法中改正法案、二十二日委員附託となつた要塞地帶法中改正法案、思想犯保護觀察法案に對する態度について協議した結果原案通り可決し、なほ衆議院で問題となつてゐる不穩文書など取締法案、退職積立金及び退職手當法案、國家總動員秘密保護法案の三件が修正可決貴族院に送付された場合政府がこれに同意すれば大體會期を延長しても極力成立に努める意向であるとの方針のもとに當該委員會に院內外總務に委任することに決定した

不穩文書委員會

【東京電話】難航に陷つた退職手當並積立金法案並に不穩文書等取締法案に對する衆議院の特別委員會は午前九時五十分開會、退職手當法案に對する各派の態度決定のため審議を後廻しとなし、不穩文書等取締法案を議題となし
◇中村又一氏（民政）憲法上の自由權を束縛する本法は憲法違反に非ずや
◇潮內相　憲法上の自由は法律の範圍において認められてをる
◇中村氏　憲法上の自由權は絕對的にして相對的であつてはならぬ
◇內相　意見の相違である
◇中村氏　津村貴族院議員の發言內容を文書で配布することは本法に該當するや
◇大山法務局長　さわりはないと思ふ
◇中村氏　然らば本法に該當せぬ內容の發言をなしたことをもつて議員拜辭の必要があるのか
◇大山局長　津村氏の言辭は治安を破壞しないといふ意味である津村氏の辭任については陸軍で作爲した事實はない
◇中村氏　津村氏の言は不穩でないと思ふ
◇大山局長　自分の立場は軍秩紊亂の點から見て該當するといふのである
◇中村氏　院內の發言は憲法で自由を保障されてゐる所である、本事件について陸軍が聲明まで出したことは遺憾である、司法權獨立のやうに憲兵獨立を圖るため制度改正の意圖なきや

大修正のうへ贊成
民政の態度

【東京電話】民政黨では二十二日午前十時半院內に代議士會を開き不穩文書等取締法案に對する態度協議の結果同法案の條文中第一條のみ取締る法案として大修正を加へた上通過せしめることになつた、即ち理事川崎末五郎氏は委員會審議狀況について特別委員は同法案に大修正を加へ通過せしめる意向であると說明し、これに對し眞鍋勝氏意見の開陳あり結局第一條『軍秩紊亂』の所謂眞の條文のみを取締る樣修正し他の條項は全部削除す

新鐵道衆院通過
―朝鮮事業公債法改正案可決―
けふ衆院本會議

【東京電話】廿二日の衆議院本會議は午後一時十分開會日程に入り
一、朝鮮事業公債法中改正法律案（政府提出）
を上程、委員長牧山耕藏氏（民政）より委員會の經過並に結果を報告報告通り可決確定、日程を變更し
一、營業稅案に關する決議案（議員提出）
を上程、提案者を代表して高橋熊次郎氏（政友）より提案理由を說明、全會一致可決、日程に戻り
一、百貨店法案（議員提出）
を上程（以下朝刊）

本府辭令（廿二日）

（平南內務）本府道事務官　河野節夫
任本府事務官（二等）
總督官房審議室勤務を命す
（審議室）本府事務官　大島良士
依願免本官

秩父宮殿下
出征將士を御激勵

【東京電話】弘前第三十一聯隊大隊長に在はす秩父少佐宮殿下には晴れの渡滿部隊として廿二日出征する同隊中の渡部部隊にかつて御在職遊ばされてゐた御關係から特に御親しみ深く日頃から同部隊に御心を寄せられ給うてゐたが、この度の首途に殿下には御激勵の御思召からこの程淸酒一樽を御下賜遊ばされた、この有難き御沙汰を拜した渡部部隊長は恐懼直ちにその旨全將士に傳達すると共に秩父宮殿下に伺候御禮を言上した

神社關係法規
近く改正公布

心田開發運動も今や各種團體を總動員して實行運動に移つて一ヶ年、今や實行的軌道に乘つた、この運動の側面助成的運動として又た敬神崇祖の思想の普及を企圖する『官國幣社及神部署神職任用令中改正の件』その他これに關係する法規六項目の改正は近く公布の筈であるが從來の神社、寺院法規を一新して神社令を單獨法として制定され、神社法は既に本府地方課から法制局へ廻付され、寺院法は目下學務局に於て成案を急いでゐる、この神社法は近く監督を仰出され、京城神社、釜山の龍頭山神社が國幣小社に昇格し各道に一ヶ所平均の國幣小社が設置されるため祭資料寄進その他神官の任用などによるもので豫算は約五千圓で六月中公布される見込みである

褒狀下賜者

【東京電話】二十二日官報發表＝公益のため私財を寄附せし廉を以て昭和十一年五月十六日褒狀を下賜せられたる者左の如し
池田佐忠（昭和十一年二月慶尙南道釜山南港埋築水道敷設費金六千圓寄附す）
咸鏡南道德源郡赤田面洪淳讃（昭和五年五月咸鏡南道德源郡公立農業補習學校敷地及附屬建物購入費金二千七百圓寄附す）
咸鏡南道北靑郡北靑邑朱金子（昭和九年八月愛國婦人會朝鮮本部資金として金一千圓寄附す）
新義州府榮町二丁目朴蓮雲（昭和十年八月新義州公立高等女學校敷地買收其他の經費金一千五百圓寄附す）
黃海道海州郡海州邑韓長燮（昭和十年一月黃海道海州郡海州邑窮民救濟費金一千五百圓寄附す）
京城府長橋洞李鍚九（昭和十年三月財團法人朝鮮癩豫防協會基金として金三千圓寄附す）
光州府旭町崔鍚休（昭和十一年一月朝鮮癩豫防協會基金一千五百圓寄附す）
津山市二丁目下山爲次（昭和十一年一月朝鮮癩豫防協會基金一千圓寄附す）
咸鏡南道定平郡春柳面新城公立普通學校父兄會（昭和四年一月新城公立普通學校々舍增築費金二千五百九圓寄附す）
平壤府里門里平壤武德會（昭和七年十二月平安南道平壤公立商業學校新設費金一千圓寄附す）
咸鏡北道慶興郡雄基邑新安洞草組合（昭和八年四月咸鏡北道新安公立普通學校々舍增築費金三千七百三十圓寄附す）
咸鏡北道會寧郡會寧邑韓基奭（昭和五年八月會寧公立工業補習學校舍增築費二千三百圓寄附す）

商議々員總會

京城商議では二十五日午後三時議員總會を開き左の議案を附議する
一、北九州經濟視察報告の件
二、來る六月開催の朝鮮商工會議所第五回定期總會に提出議案の件
三、故成議員表彰に關する件
四、役員の選任に關する件

名酒　ワカマツ　大邱　若松釀

貴族院本會議

【東京電話】二十二日の貴族院本會議は午前十時二十一分開會直ちに日程に入り
一、關稅定率法中改正法律案（政府提出、衆議院送付）
につき中島大藏政務次官の說明あり土地賃貸價格改正法案委員會に併託、續いて
一、大正十三年法律第二十四號中改正法律案（同上）
一、昭和七年法律第四號中改正法律案（同上）
を一括して上程、中島次官の說明あつて委員付託
一、製鐵業獎勵法中改正法律案（同上）
上程、小川商相の提案理由說明あり質疑の爲め
一、昭和九年度第一豫備金支出の件（承諾を求むる件）（衆議院送付）外六件
を一括して中島大藏政務次官の說明あり大正十三年法律第二十四號中改正法律案の委員會に併託、次いで
一、昭和十一年勅令第七號（承諾を求むる件）（衆議院送付）
につき委員長の報告あり承諾を與へるに決定
一、職業紹介法中改正法律案（政府提出、衆議院送付、第一讀會の續き）
につき委員長の報告あり可決確定
次いで
一、昭和十一年度一般會計歲出の財源に充つる爲め公債發行に關する法律案（同上）
一、昭和十一年度一般會計歲出の財源に充つるため特別會計に屬する資金の繰替使用等に關する法律案（同上）
一、昭和七年法律第一號中改正法律案（同上）
一、昭和九年法律第七號中改正法律案（同上）
一、對支文化事業特別會計法中改正法律案（同上）
につき委員長報告あり、討論に入り對支文化事業特別會計法中改正法律案に對し岡部長景子（研究）より贊成意見の開陳あり一括して可決確定
一、土地賃貸價格改訂法案（政府提出、衆議院送付、第一讀會の續き）
につき委員長報告あり報告通り可決、續いて
一、土地賃貸價格改訂法施行に伴ふ耕地整理法の特例に關する法律案（同上）
を上程委員長報告あり直ちに可決し衆議院より法案の送付を待つべく[illegible]同十一時五十分[illegible]

水野甚次郎氏

（交友）本法案は折角認可した熔鑛爐建設を遲滯せしめ既設目的の大熔鑛を挫折せしめるものではないか

小川商相

政府の製鐵政策は自給自足を大方針として進んで海外進出をも希望してゐる本法案は決してこの大國策に矛盾するものではない、本改正案による課稅のため我が製鐵業が頓挫するとは考へられぬ

永野海相

本問題は海軍としては重大な問題なので商工當局と愼重研究の結果ただ今商相が述べられた樣な結論に到達したのである

水野氏

（自席より）商相は自給自足といふが現にアメリカの屑鐵と印度の銑鐵の供給を仰いでゐることは事實で我が國內部で循環してゐるのではない、自給自足達成の芽生えを摘み取る樣なことは怪しからぬ

商相

今日は自給自足の域に達してをらぬ達成すべく種々努力してゐる、日鐵の增產計畫の年限を短縮しアウトサイダーの增鑛建設を許可したのもこの方針に出たものである

咸南冷害救濟
廿萬人に勞銀撒布

本府では咸南道を中心に冷害地住民の救濟事業として昭和十一年度の追加豫算に十七萬六千圓（この內國庫補助十四萬一千五百圓）を計上、特別議會の豫算成立と同時に施行することになつた、救濟方法としては咸南を中心に第外道路を施設、これに要する人夫の延人員廿萬人に勞銀を與へて冷害に苦しむ人々を救濟する

京畿道內務警察部長更迭

退官する京畿道內務部長大島良士氏の後任は佐伯京畿道警察部長で佐伯氏の後任は下村平南道警察部長に決定、廿三日それ〴〵正式に發令されることになつた

人事課長更迭
新任は新貝氏

上瀧本府人事課長は廿三日の異動で本府鐵道局事務官に轉出、後任人事課長は新貝警務課長が就任することに正式決定した

京畿道內務部長から廿一日の大異動で本府鐵道局事務官（勅任）に轉出、廿三日附で退官した大島良士氏は來る六月京城で創立總會を行ふ朝鮮臨時肥料製造水產組合聯合會理事長に就任することになつた
大島氏は一高から東大に學び、大正四年卒業、大正五年五月朝鮮總督府に奉職、釜山府尹から京畿道內務部長を勤務、この間二十年、半島行政に活動した人で今度の退官は各方面から惜まれてゐるが、一方同氏の實業的手腕を知る人々は今後の活躍を非常に期待してゐる

お世話ついでに
大島氏語る

永い間お世話になりました、これからは制面姿で働く積りですが私の關係する會社の本社は京城に置く積りですからお世話所に一層お世話になります、實はこの一月今井田政務總監が上京される時辭めたい意向を總監にお傳へした次第です

天地玄黃

咽喉元にちよつとつかへただけで、無事に通つた朝鮮事業公債法
◇
不穩文書と退職手當とをまだ口の中でもぐもぐさして呑みこもうともしないところを見ると通つた議案も滿更鵜呑みにしたのではないことだけはわかつた
◇
退職積立金案が民政案程でも醒めてゐる、資本家のご機嫌も損じたくはなし、無產大衆のご機嫌もとりたし、あちら立てればこちらが立たず、そこで意見が立ち申さずか
◇
時正に更衣の候、異動のあつた官吏諸君、心を新に大いにやつて貰ひたきもの

龍山衞戍分會總會

廿三日午後三時龍山小學校で開催

本日朝夕刊十六頁

愚禿頭巾（130）
越路篇
吉川英治作　山村耕花畫

憂春（一）

「何をです？……私には何も見えませんが」
「見えるぢやらうが、あれへ來る人影が」
「何處に」
「ふもとの方に。……いや〳〵、そんな方角ぢやない。もつと、部落から先の國府へ通ふ街道のはうに」
「お！……」
「わかつたらう」
「ほんに」
巨きな白樺の幹へ手をかけながら、石念と西佛は、そこの崖から、じつと遠い繩の街道を見てゐた。
國府の方からうね〳〵と山や丘や耕地を縫つて、この小丸山の山ふところへ繩いて來る一すぢの道に、ぽちと、小さな人影が二つ通つて來る。
「はて？」
西佛はいぶかしげに、
「この邊の風俗とは見えぬ。どこの女性であらう」
「都の女子にちがひありません。笠の紐の房、衣の袂、都の女性にしても、町家の女ではございますまい」
「したが、どこへ行くのであらう。この街道の先には、山家ばかりだのに」
「もしや？……裏方樣の——」
石念が、西佛の顏を見ていふと
「わしもさう思ふのだ。もしかしたら、師の房の許へ、都の裏方樣からのお便りでもと——」
「さうかも知れません……。いやさうだ」
石念は、蕨や野芹を摘み入れてある籠を抱へた。
西佛はもう崖の下へ向つて、雜木にすがりながらする〳〵と先へ降りてゐた。

——と、その山路までさしかゝつた二人の旅の女性が、西佛と石念の姿を見つけて、道の邊に、杖をとめて待つてゐた。
「もし、女御たち」
西佛が聲をかけつゝ近づいて行くと、
「オ、あなた樣」
と、一方の女性は走つて來た。
「西佛さまではございませぬか」
「えつ？……オツ、藍野どのだつたか」
「お久しうございました」
「もう一方は」
「やはり月輪のお召使で、裏方樣に侍いてをりました鈴葉といふお方」
「あゝ、やはり都の——」
「上人樣のお住居は、もうこの邊りでございますか」
「この島屋野といふ里からわづかばかり。——それあの山のふところに竹林が見えませう、小丸山の里のお住居の裏手にあたる竹林です」
と、振向いて
「石念、後から御案內して來てくれ、わしは先に走つて、一刻もはやく、都から見えた裏方のお使たちのことを、御披露しておかう」
——師の房にも、さだめし悅ばれよう」
いひ殘して、西佛は先に駈けて行つた。彼は自分のよろこびよりも、師の親鸞の歡びを想つて胸がをどるのだつた。この越後へ來てからすでに四年のあひだの配所と、その後の事どもを——裏方やお子達の消息を——月輪の老公や、友や、知己の樣子もさためし聞かれるであらうし、師の房も口へは洩らされた例しもないが、どんなにお胸のうちではそれを欲して居られるであらうと思つて。

中風 高血壓 腦病
毒を消し、血を淨化して治す
素晴しい療法の發見

「中風は治らぬ」と言はれるが、これは原因を知らず、從つて養生も、病氣にぴつたりあてはまらぬから、仲々治らない。腦溢血・中風・腦病は、過勞・不攝生や、酒類嗜好、腎臟病、糖尿病、偏食便秘、心痛、過勞が原因で、血が濁り循環が惡い爲起る。最初は
頭重・のぼせ・目まひ
耳鳴り・肩こり・腰痛
ふら〳〵・手足フルヒ
シビレ・・息切れ
等が起り、最後に中風・腦溢血が突發する。之は丁度機械の油が塵やゴミで汚れて詰り、遂に運轉が止つて了ふのと同じ理由で、汚れた血を完全に拭去らぬ限りは、いくら油をさし添へても故障は直らぬ。腦溢血・中風も之と全く同樣です。
リキ・シン（イマヅ）は前の目的に適つた新良藥で、先づ病原となつてゐる、濁つた血を淨化して毒を消し、體質を改造する從つて、血壓が下り、上記の症狀が治つて腦溢血・中風を豫防す。本劑服用を續けて、一時的に血壓を下げる血壓藥とは、全く違ふ點が異つてゐるのが、本劑の特長であります。
中風で藥効無く惱む人でも、本劑を服用して毒を消し濁り血を完全に淨化すれば、難症も一日々々と快方へ向ふ。
リキシン全國藥店に有。二百錠一圓半、五百錠三圓半、千錠六圓半
大阪市大仁本町、今津化學研究所では專門に研究してゐるから、藥や養生法について詳しい御相談に應じます。遠慮なく御利用下さい

イマヅ蠅取粉
わけなく全滅！
殺せ蠅！

今津佛國理學博士發明
人畜無害

イマヅ蠅取粉で
蠅はモチロン
▼蚤・南京虫・家ダニ
▼蟻・あぶら虫・うじ
▼頭の虱・〇〇の毛虱
▼犬猫、牛馬、家禽の蚤虱・ダニ・はむし
タチマチ全滅
◆衛生大掃除に
イマヅ蠅取粉 芳香油を！

液体殺虫劑とまるで段違ひ！
イマヅ蠅取粉の香氣は人好きのする、よい香ですが、蠅其他害虫には毒ガスの樣にはたらいて、完全に退治できます。尚液体殺虫劑の樣に、直接虫にかける必要がなく、疊・家具・壁等を汚したり、恐しい引火の心配もないから、安心して使用できます。家庭には是非一罐お備へ下さい。

南京虫用（赤函）イマヅ蠅取粉別にあり
（全國藥店に有）

懸賞福當り
イマヅ 蠅取粉 殺虫劑 芳香油
（品 賞）
一等 額面廿円割引藥價券 二枚 三〇名
二等 額面廿円割引藥價券 一枚 六〇名
其他三、四、五等
（詳細は商品添附）
大阪市・大仁本町 合資會社 今津化學研究所

H.110.B

現金八千五百圓入赤行嚢 奇怪極まる盜難

山清、晉州間の遞送自動車で紛失 犯人は局内にある見込

【釜山電話】廿一日午前七時半頃、慶南山清より晉州に向つた遞送自動車が午後二時半頃晉州に到着した時、積載してゐた赤行嚢一個が紛失してゐるのを發見、當局では目下各方面に手配して犯人を嚴探中である、奇怪なことに紛失した赤行嚢を入れてあつた大行嚢はそのまゝ中味だけが紛失してゐる處からみて郵便局内で紛失したらしく山清、晉州兩方面について捜査の手が伸ばされてゐる、この盜まれた行嚢中には現金八千五百圓の外に書留郵便二十二通（中の金額は調査中）その他多數の特殊郵便物が入つてゐた

不明の海軍機二機 朝鮮内を捜査

海上は一應打切り

【總督府海軍御用掛談】＝去る十四日濟州島南方百浬の上空にて行方不明となつた吳海軍機二機については吳より派遣された水上艦艇及び飛行機により日本海一帶に亘つて昨廿一日夕刻まで極力捜査中であつたが、何等手懸りなきため海面捜査は附近航行の船舶に依頼して一應打切ることゝなつたなほ右二機は半島陸地方面にも入込んだ形跡があるので關係各方面に手配し今度は陸上方面の捜査を續けてゐる

西大門方面 健康調べ

京城西大門署では府内のトップを切つて管内接客業者一人殘さず八百三十六名の健康診斷を去る八日から廿一日まで同署道場で施行した、業者の内でも殊に飲食店のサービスガールあたりが最も注意を要する呼吸器系統の病源を胸に秘めてゐる者が四十二名あり、これと傳染性のトラホーム等が廿三名あつてこれ等に對しては更に適當な手當をする樣警告した

Z旗で埋める 海軍記念日

京城では神宮で擧式

既報の如く「皇國興廢此一戰」で有名な海軍記念日は二十七日全國を擧げて擧行されるが京城の記念式は二十七日午後四時から朝鮮神宮齋場で府内初中等學校生徒二千、一般千名が集まり盛大に擧行するが、式後引つゞき京城府その他諸團體合同の官民祝賀會が同齋場で開かれる（參加者は會費五十錢當日京城府へ申込むこと）夜は午後八時から京城府民館中講堂で鎭海要港部參謀長越智大佐の講演を行ふ筈である當日は郷軍、國防婦人團員が街頭に進出動して記念マークZ旗を希望者に勸めると共に府内をZ旗で埋めようといふのである

邦船沈沒 乘組員救る

【ホンコン廿一日同盟】日本汽船昌運丸は二十一日ホンコン沖八十浬の地點で荒天のため遭難沈沒したが折柄上海に向け航行中の英國汽船「給和」所屬の逸仙號のため乘組員四十四名は救助された

醫師第二部 試驗合格者

五月施行の醫師試驗第二部試驗合格者は本日左の如く發表された
田中茂、尹明學、徐光權、柳聖準、大韓貞吉、辛益均、李敬保、吳玉樓、尹學洙

陸軍豫備少尉 詐欺し廻る

京城府仁壽町尾崎幸一方止宿陸軍豫備歩兵少尉柳瀨寬代美（二〇）（福岡縣生れ）は元京城商工專修學校教師であるが、軍服を着用し現役軍人を裝ふて漢江通り下宿屋樋口キヨ方の下宿代三十餘圓を踏み倒した外府内各料理屋にて同樣手段で十七件被害總額二百餘圓の詐欺を働いてゐたのを去る十七日龍山憲兵分隊に檢擧され廿一日送局された

鷺梁津の國婦獻金

國防婦人會永登浦分會鷺梁津班では現下の時局に鑑み國防施設の重大なるを認識し井岡晨貢次郎、野崎助二郎兩氏の熱誠なる援助に依り敎化事業を兼ね御勅語掛軸を頒布し、その利益金二十圓を朝鮮防空器材費にと獻金

博文寺境内で自殺

廿一日午後五時京城博文寺境内の松林中で縊死してゐる男があつた、群山府代田町旅館業和田文一さん（二〇）と判明、最近職を失つており失業苦に喘いでの結果とみられてゐる

呪ふ妖魔・死を呼ぶ漢江

漢江堤防異狀なし

河床も上昇せずと判明 京城府民に一安心

纛島、旭川の防水堤が沈下したとか、漢江の河床が上昇したとか道會、府會で問題となり喧しく論議され、地元民の不安を醸つてゐたが、京城府土木出張所の詳細な調査報告によれば、堤防は沈下してをらず、河床も上昇してゐないことが判明、これでやつと地元民も安心出來ることゝなつた

娘の後を追つて― 母も漢江に消ゆ

忠南から歩いて來城の母

去る十一日夜忠南の山奧から死場所を漢江に求め自殺を遂げた若妻の遺書によつて郷里の實母李永義さんに身許引受を告知したら、忠南扶餘郡玉山面李聖玉さん（二〇）の死體は龍山署で假埋葬に附したが、廿日午後李永義さんは忠南から四日がゝりで京城へ歩きついた、遺骸を見て泣き崩れ、娘の遺したゴム靴を抱いて行つたが、その翌廿一日午後一時頃漢江橋で娘の靈に招かれたものか飛び込み自殺を遂げた、死體は未だ發見されないが、聖玉さんは唯一人子一人で今春結婚したばかり、嫁ぎ先で姑いじめに遭ひ夫金興順さん（二〇）と京城に出て來て女は竹添町で女中奉公をし、男は洗濯屋の外交をして女の歡心を呼び寄せようと苦しい生活を續けてゐたが仕事の爲めに夫とはぐれ、捨てられたと早合點して自殺したものである、母親の死體は目下龍山署で捜査中であるが、夫の行方はまだ知れず、或はこれも、妻の死を聞いて自殺したのではないかと心配して捜してゐる

二兒を抱いて 死を選ぶ母親

これも漢江の哀話

二十一日夜十時頃京城驛上流漢江々岸を幼兒二人を抱き若い婦人が痛ましげに彷徨ふてゐたが、突如漢江めがけ飛び込まんとする處を京城東大門署員が救助した、京城蓬萊町李氏（二三）で七ヶ月前夫に死別し四歳と一歳の幼兒を連れて途方にくれた揚句、夫の後を追はんとしたものである

失戀娘や 失職の男らも飛ぶ

二人とも助る……死の漢江橋

廿一日午前一時頃漢江橋工事中の間組監視人田口信義さん（三五）が見張り中、朝鮮婦人が河中に飛び込まうとする處をみつけ「おつと危ない！」と間一髮で救けた龍山署で調べると公平町金孝善氏方雇女朴福子さん（二〇）で原因は失戀、身柄は雇主に引き渡した、それから一時間後、同じく田口信義さんが橋上を歩いてゐると、今度は卅歳位の内地人の男が飛び込んだが橋脚に引つかゝつたので救助した、頭その他を強く打ち鐵道病院で手當中であるが生命危篤、京城若草町初瀬方初瀬良一さん（三〇）で、内地に妻を殘して職を搜しに來たが思はしくなく、兄の家に世話になつてゐたものである

學童渡船顚覆

無殘にも學童三名溺死

全南靈光郡落月公普校兒童十五名は導馬船にて去る六日午後四時頃同面上落里海上を渡航中急流に押流されて顚覆十二名は救助されたが三名は溺死を遂げた慘事あり交通不便のため二十一日に至り漸く判明した

—— 德壽宮に牡丹の盛り ——

德壽宮の山草盆栽展（廿四日迄）

太平アパート

府内南大門通り三丁目信州屋本店木内氏は今度太平通り二丁目で太平アパートを經營することゝなつた、同アパートは完備した部屋二十九室でガス炊事其他洗濯場等の設備もあり室料は十圓前後から十六七圓位で、夫婦者に限るとのことである場所は南大門停留所へ徒歩三分間位交通至便

岩井智海師 近く來鮮する

管長就任挨拶で

京都知恩院淨土宗管長岩井智海師は觀西上人の七百回忌法要を兼ねて新管長就任挨拶の爲め、鮮滿各地の所宗寺院を巡錫することになつた、六月中旬京都を出發、滿洲各地を經て來鮮するが朝鮮の日程左の通り
七月六日平壤韓則寺、八日京城開教院、九日龍山大念寺、十日仁川明照寺、十一日大邱光明寺、十二日釜山知恩寺

京城で輕い練習

陸上選手は來月九日に來城

萬國オリンピックに我國を代表して出場する陸上男子部選手六十餘名は六月九日午後三時二十分京城驛に下車し、輕い練習を行ふことに決定したが、朝鮮陸競協會では九日午後七時からこれ等選手の歡迎會を催すことゝなつた、尚ほ鮮内在住の選手はこれ等選手と十日出發することゝなつた

娘は疵物

母親から訴ふ

京畿道漣川郡居住李氏（四二）は數年前夫が出稼ぎに出たまゝ行方不明となつて以來一人娘玉善さん（二〇）を連れて貧困にたへかね、昨冬來城、娘は子守自分には女中に、雇はれて奉公を續け娘の成長を樂しんでゐた矢先、數日前玉善さんが來て主家から追出されたと泣いてゐるので、その事情を聽くと、或日一人で留守居をしてゐると廿五、六歳位の洗濯外交員が來て、家人の留守とみるや、暴行して逃走した、それで惡病を感染され遂に主家に知れて追出されたと涙の告白をした、母親の李氏は娘の敵を討つべく死物狂ひで相手を調べたところ京城府所某と判明、廿日鍾路署司法係を訪れ右事情を訴ふと共に處罰方を願ひ出たので、係官も大いに同情し直に犯人某を檢擧取調べ中

おみやげ專門 京城本町 朝鮮館

店を食ふ店員

京城太平通り某時計店外交員林長興（二三）は三月程前から十數個の時計をつくりあたかも注文があつた如く裝ひ同店の時計其他を入質したり賣金を横領したりして遊興に費消したこと判明、本町署にあげられた

京城府が 蠅とり懸賞

京城府では來る廿六日から廿九日迄の四日間結核及び傳染病豫防週間中蠅驅除の懸賞募集を左の方法で行ふ
捕獲した蠅を紙製の容器（ピジョンス又はカイダン）やマッチの空箱に一杯入れたものを各警察署に持參し景品券と引換へ當籤者は左の賞品が貰へる
一等六本（家庭救急箱一個）二等十本（蠅入らず一個）三等廿四本（實用吸入器一個）四等卅六本（自働式手洗器一個）五等百廿本（ミケゾール小瓶一個）六等二萬三千八百二本（蠅叩一本又は蠅取紙二枚宛）

給仕も就職難

【京城】警察署では今回給仕一名募集したところ十六名といふ多數の志望者が押しよせたゝめ廿二日資格試驗を行ふことゝなつた、如實に就職難の世相を物語る一話題

無殘！馬車に 少年轢かる

廿一日午前十一時十分頃京城三坂町鐵道踏切附近で同町肥上朱藏氏の長男良明君（七）が遊戲中、後方から來た馬車の後輪の下敷きになつて醫町馬車挽きは知らずに行き過ぎたが通行人が發見、鐵道病院に擔ぎ込んだ生命危篤、龍山署で取調べの結果、馬車挽きは町村光業さん（二〇）と判つた、詳細を取調べ中

往來注意

廿一日午後一時十分頃京城司諫町一二六崔殷植氏次男崔洙君（七）が中學町の路上で遊んでゐた時本府側から疾走して來た運轉手張應鶴（二〇）が運轉するトラックにアッといふ間に轢倒され頭部を粉碎重傷に染んでゐるのを醫專病院に擔ぎ込んだが間もなく死亡した、運轉手は目下鍾路署で取調中

團體往來

▲京城法政學校廿一日午後十時五十五分安東へ、廿八日朝歸城▲本溪湖小學校中寺萬治郎氏ら四十名廿一日午後九時五十分入城仁川視察後廿二日夜安東へ▲宮州驛手部職員視察團廿一名廿一日午前七時廿八分入城廿二日夜龍山宿へ、廿五日朝京城通過吉州へ▲豐島師範學校觀光團軍平氏ら八十二名廿七日午後七時廿五分入城大東旅館廿八日清津へ▲福岡商業學校大橋牧藏氏ら五十名廿七日午後七時廿五分入城御成旅館廿八日夜奉天へ▲福岡縣三池中學校上田敦雄氏ら二百廿七名廿八日午前七時廿五分入城大東旅館同夜奉天へ

東京大相撲

十日目取組

北海—天城山	楯甲—五ツ嶋	綾川—綾錦
九州山—金湊	綾若—海光山	太刀若—幡瀬川
大八洲—大浪	射水川—出羽花	三熊山—筑波嶺
玉ノ海—太郎山	大潮—和歌島	磐石—土州山
香椎山—笠置山	松前山—新海	富ノ山—両國
出羽湊—巴潟	[illegible]—綾昇	清水川—鏡岩
男女ノ川—双葉山	旭川—玉錦	

小唄 勝太郎 五月二十一日 二十二日 二十三日 三日間 每日晝夜二回 會場 府民館

今晩のラヂオ

六時お話（前）濱田照▲六時二五分基礎英語講座（東）▲七時三〇分 講演（東）前田稔▲八時常磐津（東）常磐津仲登良▲八時三〇分新日本音樂（大）桃谷湧奏所より中繼▲八時五〇分浪花節（東）浪花亭愛吉

全般天氣豫報（23）

地方	風	天氣
京畿 忠南北	南乃至西の風弱く	一般には曇だが霧がかゝる所もある
全南北	南乃至西の風弱く	一般には曇だが霧がかゝる所もある
慶南北	南乃至西の風弱く	一般には曇だが霧がかゝる所もある
平南北	南乃至西の風弱く	曇
咸南南部 江原	南乃至西の風弱く	一般には曇だが霧がかゝる所もある
咸南北部 咸北	南乃至西の風弱く	一般には曇だが霧がかゝる所もある

廿二日朝の概況

滿洲南部から黃海は氣壓の谷に掩はれ不連續線を伴つて居り滿洲から朝鮮の天氣は各地雲で中江鎭と雄基では小雨小青島では濃霧が發生してゐますが遼東山東兩半島から北支那方面は晴れてゐます、内地は大體小笠原及オホック海の高氣壓の範圍でありますが關東地方から四國に至る太平洋岸に晴れてゐるのみで其他は曇り南西諸島では何處も雨が降つてゐます、鮮内の氣溫は平年に比し西鮮及元山、全州は一度の低目ですが江陵と大邱は一度高く京仁及北鮮方面は平年並であります

京城地方

【今晩】曇り【明日】天氣は良くなる

仁川地方

【今晩】曇【明日】曇一時晴、朝は霧がかゝる

●●●京城溫度（廿一日）最高十八度七最低八度（廿二日）正午十九度

浪花節 ポリドール 一圓盤
春日井梅鶯 吹込 八〇〇一二 赤城の子守唄（二枚） 八〇〇三一四 安兵衞婿入り（二枚） 八一六〇一一 大竹重兵衞（二枚） 八一六二一三 高田馬場駈つけ（二枚）
玉川勝太郎 吹込 八二七九一八〇 天野屋利兵衞（二枚） 八一〇二一三 野崎小唄（二枚）
酒井雲 吹込 八一六四一五 忠治信州旅日記（二枚） 八〇一四一五 唐人お吉（二枚）
相模太郎 吹込 八〇一八一九 恩讐の彼方へ（二枚） 八〇九八一九 新版やくざ唄（二枚）
廣澤虎造 吹込 八一二三一四 雪の夜道（二枚） 八〇二〇一一 森の石松（代參）（二枚） 八〇三二一三 森の石松（船中）（二枚）
壽々木米若 吹込 八〇〇九一一〇 吉田御殿（二枚） 八〇一二一三 乃木將軍と辻占賣り（二枚） 八一四四一五 吉原百人斬（二枚）
御近所にポリドール一圓盤でお聽き下さい。この他奈良丸、綾太郎、月子、嬰月、繁藏、東玉、李枝、友衞など大家新盤を網羅して御座いますので最寄の蓄音器店にて御試聽の上御求め下さい。
P—650

ストラヴィンスキー作曲
ロシアの古い物語を主題とした舞踊劇曲、燦然たる近代樂の大指標
火の鳥
十二吋赤盤三枚 邦譯解説書附 華麗アルバム入（JD—710／JD—712）
近代樂の決定盤！
ストコフスキー指揮 フィラデルフィア交響管絃團
定價金十四円五十錢・五月十日發賣
ビクターレコード
K—8

中西テント
中西テント 京城府本町四丁目 電話本局二ー〇七〇六

運命豫言
人生は運命也 家庭の和合より事業、方位、入學、縁談、病氣、相場、家相、姓名、運勢
場所 本町四丁目サツマヤ旅館 明日ト云ハズ今スグ
本間讓言相談所
ダマツテスワレバ不思議ニアタル
本社出版 弘指任資

桃屋の桃とびわの詰

漬物に風味を添ふ 風味淋粕

ニセモノあり 鳥居印に御注意
岩崎大海堂 セメン菓子

○普通試驗
本年八月十七日ヨリ京城府内ニ於テ普通試驗ヲ施行ス
昭和十一年五月
朝鮮總督府普通試驗委員長 棟居俊一

投網釣具
極上 麻糸製
四分目一等 金拾圓也
同 二等半 金拾參圓也
五分目二等 金八圓也
カスミ網二間 金參圓也
京城府明治町二丁目 秋岡商會

家庭用 除虫菊抽出殺虫液
ピレキラ
殺せ蠅 斃せ虫と蚊
無色透明 汚点附かず

蚊とりで大將 きいめ一番
大正かとり線香
紀州箕島 大正除蟲菊株式會社

日本勸業證券會社京城支店
本店 東京 日本勸業銀行構内
○低利・簡便融資御利用下さい 擔保 債券 簡易貸付 擔保品―債券・公債・勸銀株・貯銀株
御申越次第證書用紙發送します
（債券相場表 [illegible]）
京城府南大門通一丁目百二十一
振替京城二九七・電話本局四〇五四

官海搖げども上機嫌　浮き草は躍る異動の跡

例の厄介な問題を 鮮やかに解決
明朗な腕の人・下村さん いよく京畿榮轉

【平壤】京畿道警察部長に榮轉した下村平南警察部長は一昨年來任以來道內保安事務に鋭力し殊に警察指導部落の設置、神社不參拜問題の平和解決に務めた外未だ實現には至らないが船橋里警察署、消防署獨立の方針を確定した、人格圓滿で明朗な人今回の轉出を各方面から惜まれてゐる以下同氏の轉出感

未だ公報には接してゐないので轉出感なんてものはない、實現すれば命令だから一生懸命にやるさ、平壤を去るとすれば實に惜しい氣がする、全く住みよい土地であつた、在任中大きな事件もなく無事に過したことは皆樣のお蔭だ、ただ殘念に思つてゐるのは船橋里警察署と消防署の獨立を實現しなかつたことである京城に歸るのはこれで二度目だが一生懸命にやらう

お百姓知事 岡崎さんの 勇退を惜む

【大邱】勇退した岡崎慶北知事は昨年四月忠南知事から轉任して來たもので前任の內務部長時代を入れて慶北には僅か滿二ヶ年餘の在任であつたが御百姓知事として有名なだけに終始農村振興産業促進に獻身的努力を拂つた人、異動發表の當日も道路の砂利敷督勵のためこれも今回榮轉の金産業部長と手分けして管內出張中であつたがこの短い在任中遺した功績中、中堅人物の養成機構と道路改良と質實剛健の精神主義の徹底が殊に目立つてゐる、道民は著實剛毅な知事の引退を惜んでゐる

李新參與官 ゴルフでは凄い腕 最初の高文合格者

【平壤】平壤稅務監督局稅務部長から慶北參與官兼産業部長に榮轉した李昌根氏は朝鮮人最初の高文パスの有資格者で朝鮮人官吏の出世頭である

家庭は南山普通學校四年生になるお孃さんを頭に同一年生の坊つちやん、幼稚園に通ふ坊つちやんそれに今年正月元日に生れたお孃さんと四人の子福者でクリスチャンの家庭に育つた夫人の六人暮しの圓滿な家庭

李參與官はスポーツマンでテニスゴルフをやりゴルフは平壤で始めて昨年から今年にかけて既に大能カップ二個平壤カップと三井カップを獲得したその道の達腕家で以下轉出感

平壤の生活は實に愉快でした、局長もいい方だし部下もよかつたのでお蔭で朗らかに仕事が出來ました、今度の仕事の性質がカラリと變るので大いに勉強せねばなりません、ゴルフも止めねばなりますまい

敏腕の持主 李範昇さん

【海州】慶北産業課長に榮轉した前黃海道産業課長李範昇氏は大正六年の京大獨法科出身の秀才で大正七年通譯生になり辭して京城法學專門、普成專門に教鞭をとり數萬の私財を投じ京城圖書館を經營し專ら朝鮮人青年の育英事業に貢獻十五年本府事務官となり殖産局に勤務昭和七年二月道理事官に轉じて黃海道産業課長となり着任以來敏腕を揮つて産業開發につとめた溫厚[illegible]の學者肌の人格者

道民の信望の的 慶北在任滿四年四ヶ月 新知事金時權さん

【大邱】全北知事に榮轉の慶北參與官兼産業部長金時權氏は昭和七年二月咸北內務部長から來任したもので在任滿四年四ヶ月專ら農山漁村の振興と産業開發に盡瘁し道民の信望厚き人

兪忠南參與官 心氣一轉で 働くと力む

【平壤】平南參與官から忠南參與官に轉じた兪萬兼氏は次の如く語る

一昨年二月本府社會課長から轉じて來まして在任僅か二ケ年餘その間大過なく送ることが出來ましたのは皆樣の御指導よろしきによるものと感謝してゐます風光明媚の土地から別れることは名殘り惜しいことですがこれも已むを得ません、あちらでは心氣一轉うんと働きませう

平北參與官 朱さんの喜び

【釜山】平北參與官に榮轉の慶南參與官朱榮煥氏は流石に包みきれない欣びを浮べながらマダ公報に接しませんので何ともお話することもありませんが昨年四月慶南へ赴任して來たばかりで僅か一年餘にしかなりませんが氣候の和かな慶南を去るとなれば心殘りがします と道廳窓外の新緑を眺めながら語つた

鄭長湍郡守 黃海道へ榮轉

【長湍】郡守鄭民朝氏は黃海道理事官に榮轉以下その轉出感

色々お世話になりました、もう長湍に來てから三ケ年一ケ月になります、黃海道は隣道で近くもありますから赴任するにも便利です

なほ同氏は昭和八年四月來任後郡農會移轉の難關を突破し農村振興運動に全力を注ぎ道內第一位の好成績をあげた

騙された女 取持ち役を 襲つて暴行

【清津】西一面方西里某の四女順德(二〇)は昨春、夫と死別し空閨の淋しさから忠北道某人某の妻金氏に道廳某課員某との間を取り持たれ本年二月から某の家で密會を續けてゐたが去る本月十六日某氏へ正式に嫁入りしてみると歴とした妻子があるので騙されて自宅に歸り二十日後九時頃欺かれた腹癒せに兩親と共に隣人夫婦を襲ひ毆打暴行を加へ負傷を負はせた

大金掻つ拂ひ 大邱署の苦心酬ひられて 六ケ月振りに就縛

【大邱】昨秋既報、昨年師走十七日、人足慌ただしい郵便支店窓口で本町二丁目滿木商店事務員某君(二〇)が預金せんとする現金千七百五十圓を掻つ拂ひ逃走した犯人は六ヶ月ぶりで漸く逮捕された

犯人金萬佑(二二)は犯行後嚴重な警戒網を潛りぬけて先づ現金を三日間大邱に隱匿した後、錦町一丁目の實兄の許に持ち歸りその中の三百圓をスリ仲間の大田生れ金萬守に渡し二百圓は慶南生れ金致三に與へ殘金は賭博や遊興費に使ひ果してしまつたものである

しかし二十日夜大邱署安、宮永兩刑事が八重垣町遊廓大盛樓を臨檢するとこれを知つて慌てて同樓娼妓某を連れて逃げ出した不審男があるので追跡して達西面の某支那料理屋で取押へ取調べの結果意外にもかねて捜査中の彼と判明し大それた犯行の一切を自供したものである、柴司法主任は大喜びで語る

どうやら借金が返せてほつとした一齊臨檢で拾ひ物をしたと思はれては情ない、隨分苦心したものだ大體犯人が遊廓で費消した金は五百圓ばかりだが、前々から此不審な男については內偵を續けてゐたのであるから決して今日の逮捕は僥倖ではない十分刑事諸君の苦心を買つてくれ給へ

幼兒の怪死體 牧ノ島に漂着

【釜山】廿日午前九時頃牧ノ島東部西側造船所下の海岸に死後廿時間を經過した三歲位の朝鮮人幼兒の溺死體が漂着、着衣は赤毛織のシャツを着た中流以下の家庭の子供らしく水上署で身許取調べ中であるが奇怪な事には未だ屆出もなく、他殺ではないかともみられるので謎の事件として各方面に手配中である

色に狂つた老爺が 斧で本夫を殺す 同居の人妻と不義をし 山中で惡鬼の兇行

【惠山鎭】咸南甲山郡雲興面龍岩里東新豐里農黃成天は同居人の人妻金某(二七)と不義し、姦婦の夫李錫根が去る十五日午後二時頃附近の山に木賊草を採りに出掛けたあとをつけ、隙を見て斧で李の頭部その他數ヶ所に斬りつけて即死せしめ、現場から約半町の山麓に埋めたことが發覺、翌十六日早朝惠山署から鮫島部長一行の刑事隊が出張、所轄應頭里駐在所員と協力して被疑者黃成天を引致取調べの結果犯行を自白した、なほ姦婦金某は殺害に直接關係はない模樣である

モヒ屋に強盜 滿軍脫走兵 拔劍で脅迫

【奉天】去る十九日午前二時頃市內大北關木行胡同五號朝鮮人モヒ屋に滿洲軍正規兵の軍服を着た二十四、五歲の二人組の强盜が押入り憲兵隊員と稱しモヒを吸飲した罪を責め、金錢を强要したので主人があやしみ拒むと拔刀脅迫、右臉部から腕部に達する重傷を負はせて現金三圓强奪逃走した、目下犯人嚴探中であるが或は滿軍の脫走兵ではあるまいかと見られてゐる被害者は赤十字病院に擔ぎ込んだが生命異常ない

宇垣總督 華川を視察

【華川】宇垣總督は去る二十日華川郡上西面新豐里大將第一次更生部落の施設狀況を視察、午後二時五十分官民、在鄕軍人分會、消防組員、愛國婦人會員、靑年團員、生徒等多數の出迎裡に來邑、郡廳で李郡守、警察署長の管內狀況報告を聽取、警察署を視察の上同三時半春川へ向け出發したが更生部落視察後農家の更生氣分と指導徹底に滿足、賞讃の辭があつた

"フグ中毒の走り" 新義州名物のトップ切り 街頭に變死體曝す

【新義州】二十日午前十時頃府內鴨川町旺橋の路上に變死者があるのを通行人が發見して屆け出たので司法係では警察醫と共に時を移さず現場にかけつけ、檢視した結果、前夜食べたフグの中毒と判明した、身元は不明であるが懷中の印章に龍川郡楊光面金時讚とあり目下照會中新義州附近は川フグの産地で夥しい漁獲高があり毎年フグ中毒死事件は相當多數あるが今年はこの男がトップを切つた

元咸興府議 公判へ廻附

【咸興】元咸興府議崔玉氏にかゝる背任横領事件は十九日豫審終結、有罪と決定、不日公判に附せられる筈

横領主任 懲役一年に 喜んで退廷

【大邱】既報、元三中井百貨店洋服部主任前田新助に係る業務横領詐欺事件は二十一日大邱地方法院長井判事から懲役一年の判決を言渡されたが被告前田は感激して退廷した

仁川の港祭 入賞餘興の 賞金授與式

【仁川】港祭協賛會の餘興に入賞した一等支那町、二等花町、三等海港、四等花町、五等敷島町、朝鮮人團に對する賞金授與式は二十二日午前十時から府廳で行はれる

機船の遭難

【大邱】十九日午後八時十分頃盈

工場で血槍揮ふ 口論の果友人に瀕死の傷 兼二浦日鐵の慘事

德部江口港入口で機帆船(一九噸)が港內濃霧の停電に遭ひ進路を間違へて防波堤の突端に船底を打ちつけて沈沒した幸ひ乘組員は全部救助され、損害約四千圓同積荷には保險三千五百圓を附してある

【兼二浦】日鐵製鐵所運輸課職工重見某と高岸某とは二十日午後些細のことから口論後、物分れと成つたが兩人とも夜勤のため工場に入り午後八時頃重見は長さ一尺、穗先六寸位の槍のやうな兇器で高岸の腹部二ケ所を突き、打ち倒れたのを見て直に警察署に自首したが兩人は平素懇意な間柄で高岸が重見方を訪れ斷髮を安く賣れとか佛壇を賣れとかいつたのを輕蔑侮辱したるものと思ひ口論をしたのに起因するといふが他に何か犯行の原因あるらしく目下嚴重取調中である、因に被害者は日鐵病院で腸の縫合手術を施し手當中であるが生命危篤である

前科七犯のスリ

【沙里院】去る十日沙里院市場で鳳山郡舊灣面九龍里朴根培の懷中から金十四圓入りの財布をスリ損じた曲者あり早速警察に引致取調べたところ本籍平原郡爾雲面爾雲洞郡用俊(三〇)といふ前科七犯の肩書付きで本年一月十三日平壤刑務所を出所してのち數ヶ所で竊盜を働いて居たことを逐一自狀した

鐵原の怪火 深夜十二戸を燒く 原因に放火の疑ひ

【鐵原】二十一日午前一時十五分ころ邑內中里一七五金商春方から發火、忽ち火は附近の家屋に燃えひろがり朝鮮建トタン葺の住宅と倉庫と金光教會堂等十二戸五十七坪を燒いて同三時鎭火した、原因は放火の疑ひあり目下取調べてゐる、損害も調査中

耀德鑛山事件 第二審公判

【平壤】耀德鑛山事件の元平壤府會議員辯護士吳宗殷と吳鉉祐の兩氏にかゝる朝鮮鑛業令違反、公文書僞造行使、詐欺事件は既に平壤地方法院で吳宗殷氏に懲役十月、吳鉉祐氏に同八月(二年間執行猶豫)の判決が下されたが兩氏は不服とあつて控訴しその第二審第一回公判は六月九日平壤覆審法院にて開廷と決定、尙右事件に關係した鑛山ブローカー金昌洙は懲役十月に處せられ一旦上訴したが取下げ深く服罪することとなつた

雇女にお灸

【新義州】府內彌勒洞七飲食店大正館(以下假名)雇女李千仙(一九)崔順女(一七)の兩名は賣春婦として世間の噂が高かつたが、たまたま十八日夜新義州署刑事が密行中、義州郡古城面壁下洞金貞柱(三〇)及黃天錄(三〇)と一夜五圓の約束で同衾中を踏込まれて引致取調中だが二女性は前非を悔ひ終夜留置場で泣き明してゐる

水戀し

水色蘭芝島シジミ採り

五月も半過ぎて お山は雪景色 ストーブが戀しいほどの 咸北の氣象異變

【羅南】去る十八日から降り出した五月雨はお百姓さんには文字通り一滴千金の甘雨であつたが十九日から俄然霙雨となつて終日降り通し、夜に入るや、どう狂つたか霙と化しやつと芽を吹きかけた樹々の若葉もびつくりして首を縮めてしまつた二十日は姿が困けると漸く雪が消えたばかりの茂山嶺は又復眞白になり街では倉庫にしまひ込んだ冬着を引つ張り出すやら合服が冬服に逆戾りするやら、とんだ季節の異變に面喰はせられた

女を擲つて自殺

【平壤】廿一日午前二時頃平壤府上水口里三四張元斗(二三)は多量の睡眠藥を服み苦悶中を家人に發見され應急手當を施したが生命危篤である、原因は許婚の女を振つてらしい

慶北教員大異動 ―二十一日附發令―

【大邱】慶北學務課では廿一日左記教員の異動を發表した

◇小學校訓導

新任地	舊任地	氏名
大邱高小	倭館普	横山里志

◇普通學校訓導

新任地	舊任地	氏名
星州農業	靈城普	李周煥
大邱高小	押梁普	藤生謙
盈德普	錦川普	金洪喆
何州同	舞乙同	金穗煥
咸昌同	玉城同	金錫信
谷松同	春陽同	姜錫準
山北同	安東同	李起準
青里同	谷松同	吳相奭
		白大基

◇簡易學校

(平恩)榮云	安東	河鍾汶
(東海)大冬青亭	李	源騄
(青山)北山	知禮	引地要雄
(小川)大峴	春陽	金世煥
(金泉)醴陽	尙州	安田譽
(志士)白雲	高靈	崔永植
(春山)孝化	安風	權元錫
(青杞)上青	英陽	盧龍訓
(蕊水)仁川	甘浦	金聖沐
(北安)明珠	安東	許鳳祥
(安定)梅谷	榮州	宋?頣
(知禮)月溪	雙林	朴富韶

◇普通學校長

星州	開寧普	松木光義
永川	安康〃	杉茂
安康	義興〃	寺田芳一
義興	禮安〃	小島始
禮安	海平〃	中神義雄
海平	下西〃	青木勝四郎
醴泉	醴基〃	伊藤倉喜
醴基	漆谷〃	小副川肆郎
鳳溪	押梁〃	岩崎正雄
押梁	永川〃	富田三次郎
月恒	竹南〃	玉井三雄
竹南	谷松〃	道家長正
開寧	甘浦小	松本莊一郎
下西	毛良〃	小西滑莚
漆谷	金泉普	寺戸豐
谷松	軍威〃	別府孝夫

◇小學校長

甘浦	若木小	大石勘太郎
毛良〃	浦項〃	北村續
若木	尙州普	清水邦嗣

◇農道訓練所職員

慶尙北道農道訓練所長		富田三次郎
同	囑託	喜多村隆
同	同	張龍祚

◇農業實修學校

尙州農實修	月恒普	相良基
同	平恩〃	金承泰
義城〃	東海〃	趙重國
盈德〃	溝山〃	山口芳晴
同〃	小川〃	李元植
醴泉〃	金泉〃	西村淸正
星州〃	志士〃	朴期龍
義城〃	永川農實修	福永定

◇農業實修學校長

永川農實修	永川普	秀次

咸南辭令(廿日附)

任郡屬、命洪原郡在勤　朴竹祿
任郡屬、命高原郡在勤　金範鎬
任郡屬、命文川郡在勤　尹泰重
任郡屬、命三水郡在勤　李聖鎬
甲山郡內務主任兼庶務主任を命ず　郡屬　片山敏雄
命永興郡在勤　同(洪原)　郭泰鏞
命北靑郡在勤　同(永興)　朱東淑
任府屬、命元山府在勤　同(高原)　吉野蔚司
任府屬、命元山府在勤　同　福田良人

おどばろーん

【鎭南浦】◇米屋の親方新井新藏さん、ご自慢多い中でもとりわけ、先頃迄東京に遊學してゐた四女定子さんと、これも今年四月七高に入學した一粒種新一さんのことになると眼も鼻もない

◇……東京から歸つた定子さん、新井さんを掴へて『一寸、配給係さん……』新井さんが定子さんを『おい消費者……』と呼ぶ……商賣に縁い新井さんもこゝではスッカリ好々爺振りに遊戲なし

◇……ところで新井さん或る日、丸ナ協會へ定子さんのお土産だとあつて、大きな虎屋の羊羹を持ち込み、居合せた記者連中にまで御振舞、ナント諸君虎屋の羊羹の甘く上品な味であることよ

ウテナ水白粉

すぐついて
永く崩れず
魅力一パイ
それは綺麗

濃肌色
白色
ナチュレル色
健康色
ブルン
オークル一號
オークル二號

お化粧が早い
誰にでもムラなく綺麗について本當にお化粧が簡單に出來ます

魅惑感と氣品
個性的の美しさを巧みに生かし近代味を溢れさせます。

八つの色味
どの色味でも、明るく鮮やかで誰のお肌にもしつくり映え艶りました――といつたけばくしい感じを與へません

日焦を防ぎ
ニキビや肌アレを止めて知らずくの間に地肌から色白く、キメよく肌を整へる藥用作用と美容作用の二つを兼ねた白粉です

三二錢
五三錢

東京　久保政吉商店

M.5-3.6

本舗製品

晝も夜も窓を開けよ

結核

グアヤコール
ブルトーゼ

現今結核の治療法としては未だ確實なる特殊療法は無いのであるが結核の治療に當つて最も肝要なことは病變の餘り進行せぬ内になるべく早期に治療することであり發病の初期に十分なる治療を施す時は良く治癒し得るものである

一般治療法の原則としては

充分なる日光
新鮮なる空氣
充分なる榮養

以上三點を滿足さすべき方法を講ずべきであつて就中最も緊要なるは榮養療法である

即ち結核療法中最も大切なるは食餌療法であるが之を行ふ上に第一の障害は食慾不振であり　食慾進まぬ爲に榮養不良となり身體の抵抗弱り抵抗力の減退に依て症狀は惡化し或は潜在性の結核が活動性となつて結核症狀を呈する

要するに結核療法の根抵をなすものは身體抵抗力の强化以外に方法は無いのである

グアヤコールブルトーゼは治療と榮養充實の兩作用を兼備する特効劑でブルトーゼは胃液の分泌を旺盛ならしめて食慾を進め更に造血アウトホルモンの作用に依て血液の循環と新陳代謝を活潑にし榮養素の吸收を容易ならしめて全身の抵抗力を强化しグアヤコールは結核菌の活動を阻止し胃腸の醗酵を防ぎ氣道粘膜の分泌及び炎症機轉を調整し喀痰を液化して之を減じ漸次健康に導く作用を具有する

	グアヤコールブルトーゼ	小瓶	金二圓六十錢
		大瓶	金四圓三十錢
補血强壯增進劑	單味ブルトーゼ	小瓶	金二圓
		大瓶	金三圓二十錢
神經性疾患特効劑	アルゼンブルトーゼ	小瓶	金二圓三十錢
		大瓶	金三圓七十錢
腺病質特効補血强壯劑	ヨードブルトーゼ	小瓶	金二圓三十錢
		大瓶	金三圓七十錢
健胃補血强壯劑	キナブルトーゼ	小瓶	金二圓三十錢
		大瓶	金三圓七十錢

株式會社　藤澤友吉商店
大阪市東區道修町・東京日本橋區本町・京城府西小門町

醫學博士小田俊三先生著
「呼吸器病の養生法」
申込次第進呈

GB109

雨が仇のカンカン帽 これを永持ちさせる防水法

××…カンカン帽が一度雨にでも逢はうものなら、すつかり形がくづれ、色が變り、見る影もありません、所がそれを豫め防水しておきますと、雨に濡れるばかりでなく汚水もつきにくいのですから、一つお試めし下さい

××…その方法は透明なセルロイド一三片(無色なら玩具の廢物で結構)を醋酸アミールといふ藥品に一杯位にとかします、これは小瓶にでも入れ、蓋をして時々ふると自然にとけます、これを筆なりブラシなりで帽子全體にぬるのです

××…これは防水ばかりでなく汚れがついたら濕つた布で拭けばおちます、この藥は變つたら保存しておき、セルロイドの接合劑として使はれ又、こわれた玩具をよくつける事が出來ます

××…但しこれをおつくりになる場合は醋酸アミールに火を近づけないよう御用心下さい

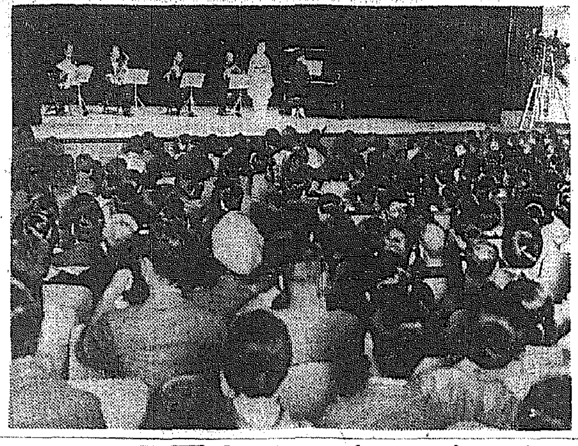

すばらしい感激の春宵 京城府民舘における勝太郎一行のヴイクターの夕は大盛況、アンコールに次ぐアンコールで超滿員の人々を感激に燃やしたけふも午後七時から

赤ン坊力む癖 どんな注意が必要?

紙上病院

【問】生後八十日の男兒、非常に力む癖があります前診察願ひました所胃腸病の恐れありとの事でオボラールを飲ませて居りますが左の事項に就いて御教下さい

本に依れば三共肝乳、炭酸カルシユーム等が良いとありますがオボラールと併用して飲ませて良いでせうか

母乳は十分あり、母親の食物はヴイタミンDの含むものを多く食した方が良いでせうか

醫師にはどの位の間をおいて診察願つたら良いでせうか其の他親として平常の注意

力む癖のある間その病氣の恐れあるものでせうか

解答

醫學博士 野崎美稔氏

1、肝乳、乳酸カルチウム等はオボラールの他に母乳兒なる故特に必要なし

2、勿論母親は偏食せず、特にヴイタミンDのみならず種々なる食餌より榮養を取る樣心掛くべきです

3、病症によるも、一ヶ月毎に三―四ヶ月間も診察を受ける必要あり

4、なるべく赤ん坊を新鮮な空氣及日光に十分に當てる事

5、何共申されません

内地めぐり

京城第一高女修學旅行團手記

中禪寺湖へ (上)

五年 波多江照子 (3)

×月××日、午後零時五分、二夜の眠を結んだと想へば、何と無く懷しい上野に別れを告げて出發

汽車は東北線の線路を滑り出した。今朝聞いて來た上野音樂學校の麗しいコーラスが耳底に殘つて、春色に彩られた公園の風景と共に、脈の鼓動に波打つ心の扉を叩く、東京！京城の片隅で密に憧れてゐた首都、大きな期待を以て接した東京の全貌が、果して儂の眼にどう映じたか。仄かな希望と憧憬を抱いて次第に名殘り盡きせぬ大都市東京を離れ行く……

やがて汽車は武藏野にかゝる、折々と續く麥畠、その間に點綴した菜の花、れんげの美麗さ！春を一ぱいに含んで、若葉は白日の地上に淡い水色の煙を吐き……絶え間無い季節の變遷に新鮮な初夏の香を無限に漂はす武藏野。洒々たる武藏野の感想は全く破られた。が、ふと吉田絃二郎の文章を想ひ起し意外に聽を澄らす

最大の期待を持つてゐた東京を後に、幾らかの疲勞を見せ、寢臆を貪る人も多くなる。何時か自分も夢の世界に引込まれてしまつた。ふと目覺むれば窓外には早や山影が見え初めて汽車は遂に日光驛に滑り込む

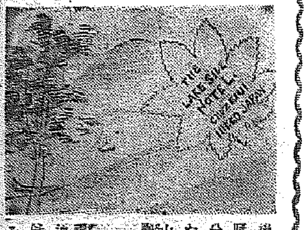

×

驛前から直ちにバスに分乘、中禪寺湖畔に向ふ。山の香深い新緑を通り、間も無く大谷川にかゝる。新緑に映えて架かる朱の大橋、色こそ褪せてはゐるが自から現れた重厚さに、何と無く頭の下る思ひ……下を覗けば岩を嚙み、しぶきを揚げる大谷の流れ、年に三度勅使參向の折にのみ開かれる御神橋も、今は固く〱鎖されてゐる。靄を帶びた空からは遂に雨が落ちだす

×

途中タクシーに乘換へる。大正天皇が御年十四歳の御時から毎年御避暑遊ばされた田母澤御用邸の跡の木立を左手に少し進めば、三代將軍に殉死した家臣達のお墓がある靜かな鄙びた山家路。男體山が現れ出す。見下せば左は荒れ果てた河原、右は鮮木林の連續、此の河原は大谷の上流、今は發電所へ水を引かせ、僅かの水が其の名殘を止むるのみ…遙か彼方の空中ケーブルに、古いガタ〱自動車の窓から如何に熱望の瞳を向けた事か やがて馬返しに着く！スケッチは五年生名田良子さん畫く！

乳兒養護法箇條書

日本赤十字社朝鮮本部病院小兒科、愛國婦人會朝鮮本部乳幼兒相談所發表

25、神經質な子供に離乳の食物を與へる時には母親の根氣が大切です

(五)お粥の代りに食パンを同じ要領で與へる事も出來ます、滿一歲頃になればうどん、次いで軟い御飯などを試みる事も出來ます此頃になれば白味の魚なども輕く煮て與へる事も出來ます、刺身は幼兒には消化しにくいやうであります「カステラ」も屢々危險を伴ひますからどつちかといへば用ひぬ方がよろしいと思ひます

次に是非上げねばならぬ問題は子供によつて、變つた食物に移り得ない場合であります、例へば嫌つたものを食べると直ぐに舌の先きで押し出してしまふ子供もあります、又全然食べようともしない神經質な子供もあります

このやうな子供を離乳期食餌に馴らすには、親は餘程辛抱強く根氣を持つて子供と根くらべをする位の覺悟を要します、又中には離乳をおすゝめ致しますと、離乳はいゝが、次の子供が早く出來るから、と云ふ兩親もあります、しかしこれは小兒の榮養と全然別問題であつて、これが、いつまでも不合理な榮養を續けることの申譯にはなりません

26、早く病氣を見つけるには乳兒の機嫌に氣をつけるより外ありません

眼付きがドンヨリとしてゐないか、乳を飲む時の元氣はどうか、睡眠はどうか等をよく觀察なさい日常自分の子供の狀態に注意してゐる母親は手遅れすることはありません

「惡しい」と云ふ事を言葉で話すことが出來ない乳兒の病氣は、注意しないと往々手遅れになることがあります、即ち乳兒が病氣か否かを知るには、その機嫌に氣をつけるより外ありません、眼付がドンヨリしてゐないか(乳兒脚氣や重症の消化不良症等の時)お乳を飲む時の元氣がどうか、泣き聲がかれてゐないか(乳兒脚氣やヂフテリヤの時など)熱の有無、大便の狀態にご注意なさい、そして早く專門醫に診察してお貰ひなさい

27、急に發病した時には無暗に賣藥などをやつてはいけません

一度のひきつけで死ぬことはありません、狼狽せずに早く醫師にお見せなさい

急に發熱の時は、醫師の來るまで靜かに寢かせ、冷水で絞つた手拭を額にのせ、咽喉の苦しさうな時には番茶をお與へなさい、急にひきつけた時には、醫師の來るまで家內中狼狽せずに子供を寢かせ頭を冷し、窮屈な衣服などをゆるくしてお置きなさい、無暗に水を強く冷したり、ヒマシ油など飲ませる必要はありません

三行知識 家具の置き方

戸棚とか洋服ダンスなどを買ひましたら、それを置く場所をよく考へねばなりません、まづ日の當らぬ所を選ぶ事、水平におく事、土台となる疊や床板が傾いてゐるとタンスも自然傾いてひき出しがよくあかない事があります、置き方が傾いてゐるのに氣付かずかたいといつてひき出しを削つたりせぬやうご注意の事

七夕連作 ドンドン閣下 114 いたづら 狸の巻 島田啓三

卵の殼 こんな使ひ道がある

卵の殼と云へば、普通邪魔物に入れるものとしか考へられてゐない樣ですが、どうして中々使ひ途のあるものです

×…卵の殼を細い粉に碎いて、砂糖とねり合せて傷口や火傷にはれば膏藥の代用となります

×…コーヒーを煮る時に、ポットの中へコーヒーと一緒に入れるとコーヒーは大變澄みます

×…文鳥の餌や牛豚のスープをつくる場合にはあくをとつて澄ませるのに用ひます

×…細かく碎いて壜洗ひに使ふと壜が非常に綺麗になります、鍋を洗ふにも同じやうに使はれます

×…植木を植ゑる時に底に敷くと肥料になり、殊に薔薇の肥料としては一番よいものです

×…草木の種を蒔く時に殼に土を入れてその中にまけば、苗を植ゑかへる時に根を少しもいためません、この時は殼の底に水を出す爲に穴をあけておく事が必要です

新井氏の陶器展 洋畫家から陶器製作に轉じた京都宇鮮陶窯房主人新井謙也氏の作品陶器展は廿一日から三越ギャラリーで開いたが面白き作品多く初日から赤札が貼られた,開期は廿四日まで

俳壇だより

◇水無吟行會 短歌雜誌水甕京城支社では來る二十四日(午前九時龍軍孝子町終點集合)北門から郊外へ吟行會を行ふが希望者は家族連れで參加せられたいと

後藤又兵衛 (12)

大島伯鶴演 中江正美畫

よく似た風體

官兵衛孝高が、

「ほう、幽靈にも、素性があるか？」

と、笑ひながら訊くと、又兵衛が、

「ハイ、確かにございまする。正直に、昨夜の亡靈は、なまに生捕りに致しましては、あとで氣づかれる恐れがございました故、生捕ることを遠慮へましたが、そのかはり、亡靈どもから、一々證據の品を奪ひ取りまして御座ります」

「ほう、亡靈共より、證據の品を奪ひ取つたと申すか？それは不思議ぢや……して話しに聞く幽靈とは、色蒼く、頭髮を振り亂し細き手を前にだらりと垂れて居るさうであるが、其方の見た亡靈とは、やはり右の如きものであつたか、どうぢや？」

「されば、私が、夜前出遇ひました亡靈どもに左樣なものは一人も居りませんでした、惣じて、何れも前髮姿、五つ紋附の衣類着用に及び、兩刀を帶して、却々、立派な扮裝をして居りました」

「フム、幽靈が、兩刀を帶してゐたか？」

「御意でござります。不思議なことには、確、小姓姿の亡靈でございました。先づ、最初に出て參りましたのが、晉六之輔と能う似て居りまして……」

「なに、六之輔に亡靈が似て居つたと申すか？うむ、それは奇妙である。……コレ〱、六之輔、又兵衛の出遇ふた亡靈は、其方に似て居つたと申すぞ！何か、心當りはないか……」

と、訊かれて、晉六之輔はハッと思つた。昨夜、態の小刀を奪ひ去つたのは、孤狸の類でなくて又兵衛であつたかと思つたが、しかし、何氣なく裝ひ

「一向に心當りはございません、大方、變化の類が、手前の姿に化けたことゝ思はれまする」

と、苦しい弁解をした、スルト官兵衛孝高は、莞爾して、

「おゝ、變化の類が、其方の姿に化けたと申すか？ウム、ウム尤ものことぢや……」コレ、又兵衛。そのあとには、如何やうな化物があらはれたか……」

「次ぎに出ました亡靈は、衣笠三平と、能く似て居りました。これは、亡靈が三平か、三平が亡靈かと思はれるほどに、瓜二つで御座りました」

三平が驚いた。然で、昨夜の失敗を言はれては堪まらないと思つたが、官兵衛は笑ひながら、

「ほう、そのあとには、三平に似た亡靈があらはれたと申すか？うむ。それは、いよいよ不思議である。コレ、コレ、三平、其方にも何か覺えがあるか……」

と、問はれて三平が、

「我主君に申上げまする。實は、昨夜處刑場に於いて、ひとりの怪しき曲者と出あひまして……」

と、言つた。

「うむ。其方は、先刻、妖怪變化には出遇はなかつたと申したではないか」

「されば、變化の類とは出遇ひませんでしたが、怪しき曲者に出遇ひまして……」

「ほう。それで何と致したか？」

「手前が、飛びへんと致しました時に、曲者は、暗闇の中に、パッと消え失せまして、殘念ながら、取逃がしまして御座りまする」

「ウム、それは惜いことを致したの――時に、又兵衛、その後では如何なる亡靈と出遇ふたか――」

スルト、又兵衛は、平馬、千内、五郎等の三人を眺めて、

「次ぎに現れた亡靈が、これが、不思議にも、御當家お小姓のうちの三人によく似て居りまして……」

と、ぬからぬ顏でかういつた。

三木オルガン 三木ピアノ
特約店 鮮一樂器店 京城府黄金町二丁目 電光化門五七七
小型ピアノ 150円 竪型ピアノ 450円以上 オルガン 28円以上
型録進呈
大阪開成館 三木樂器店

洗つて良くなる 久留米かすり 本場 家内揃ふて

日本一の 錨印タオル

長久靴下は何故強いか？
一、獨創化學加工
一、要部は特殊糸使用
一、堅牢染
▲全國著名百貨店、洋品雜貨店にあり
發賣元 大阪市東區安堂寺町四丁目八 松本鐵次郎商店 電話本町九五五番
◆小學生用 ◆女學生用 ◆婦人用 ◆紳士用
前大阪工業研究所長 高岡理學博士指導
化學の力で耐久力五倍
エーアール加工 長久靴下
特殊加工 長久靴下 普通品

IN EVERY HOUSE
とてもおいしいライスカレーの素 ハウスカレー

これだ金儲の早道に 三千圓學る 大形銀狐兎と陸鮑を養へ

胃腸に
タカヂアスターゼ
TAKA-DIASTASE
特に、一般ヂアスターゼ類と其本質を全く異にするものなることに御留意を乞ふ
消化不良に因する胃腸病、過飲、過食による消化不良の防止、胃腸機能の亢進による食慾、榮養の增强等に對する本品の效果は一般ヂアスターゼと比すべきものに非ず、之れ本品は、單なる澱粉消化酵素に止らず、多種多樣の綜合酵素にして、效力不變、よく體內胃酸に抗して顯著なる消化作用を發揚するを以てなり……(粉末と錠劑各種)
―説明書送呈―
東京市日本橋區室町二丁目 三共株式會社
SANKYO
三共の藥品の定價と簡單なる説明とを記したる冊子『三共の藥品』あり御入用の方は此新聞名御記入御申越下さい贈呈致します。

視力を護れ！
初夏は眼の受難期だ!!

この頃あなたの眼は―何となく霞んだり、充血したり、眼脂が出たりはしませんか？

シマズ イタマズ
正しき 高級眼科藥

ロート目藥

井上獨逸博士 處方
中尾藥学博士 指導

●眼病の根原を衝く合理的治療

晩い初夏の氣候に培はれて急に其數を増した恐しい黴菌は、埃に混つて人の眼を襲ひ、猛威を逞しうしますので、平素眼のよい人でもこの頃は眼病に罹り易く、まして眼性の悪い人は尚更の事、結膜炎やトラホームが知らぬ間に悪化するものです。それに、遊び疲れや睡眠不足が視力の減退に拍車して著しく眼の罹病率を高めます。斯やうに初夏は一年中での眼の受難期ですから、特に眼の衛生には細心の注意を要します。こゝに我々が最も冒され易い眼疾の種類とその療法を概説いたしませう。

「結膜炎 角膜炎」

結膜炎は俗に はやり目・やに目・はれ目・ち目等と呼ばれ、瞼の裏と眼球の表を連絡して覆ふ結膜に起る炎症で症状は結膜の充血、眼脂の分泌、眼瞼の腫脹等。療法は毎朝洗面の時、清水でよく眼を洗ひ、眼脂等の不潔物を拭取りロート目藥を一日二三回點眼します。ロート目藥はその殺菌作用で病源菌を殺し、消炎作用で炎症を散らし、収斂作用、鎮痛作用で充血や腫れを退かせ痛みを止め眦の爛を癒す等夫々の性能が綜合的に有效な働きをします。角膜炎は俗にほし目・つき目・かすみ目・たゞれ目等と呼ばれ眼球の黒い部分に起る炎症で療法は大体結膜炎の場合と同様です。ロート目藥の優れた消炎作用は角膜の炎症に對して最も有効に働きます。

トラホーム

通常慢性の經過をとる傳染性眼疾。結膜のみならず眼瞼深部組織、角膜に合併症を伴ふ高度の視力障碍で失明に迄もなることが尠くない。療法は毎朝洗面後 および日に數回ロート目藥の點眼を勵行し、これを氣長に續けること。ロート目藥の優れた作用は病状が悪化せぬ内に病勢を抑壓、頓挫させ、その治癒を速めます。

【注意】この病氣に罹つてゐる者のハンカチ、タオル、洗面器等を他人に觸れさせぬやう、器物の限定、消毒を勵行すること。

●小兒のために

二、三才から七、八才までの幼児によく見受けることですが朝起きた時瞼の周圍に眼脂が附着し、甚しきは眼脂のために眼が開けられぬことがあり、また急に白眼の部分が淡赤く充血したりすることがあります。これは多くは急性の結膜炎に罹つてゐるのです。お子さま方の點眼には小兒専用として特に處方調製された小兒用ロート目藥が有效で、シマズ、イタマズ安心して使用することが出來ます。

―適應症―

結膜炎・角膜炎・疲勞眼
トラホーム・學校眼炎
眼瞼緣炎・角膜翳・結膜
充血・麥粒腫等
俗に のぼせ目・はやり目・たゞれ目
やに目・ち目・かすみ目・ほし目・雪目
とり目・つき目・めばちこ・はれ目 等

藥價

◇小瓶 三十五錢
◇大瓶 六十錢
◇徳用 五十錢
◇小兒用 三十錢

全國・何處の藥店にもあり

●新案特許 ロート式自働點眼容器

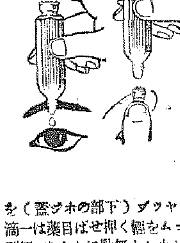

●使用法 キヤツプ（下部のホツチ蓋）をとり 瓶の上のゴムを輕く押せば目藥は一滴づつ出ます 藥が少しも無駄にならぬ便利 衛生 經濟を兼ねた最新式の點眼容器です

本舗 山田安民藥房 大阪市東區南久寶寺町

☆"白き處女地"を觀る☆

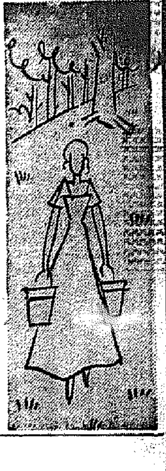

誰がつけしぞ『白き處女地』

城大教授　竹井　篠

凡そこの戀愛頽廢の世に、日夜數珠をつまぐり、アヴエ・マリア一千遍を口誦しつゝ戀する男の再歸を待つなんて……あのマリア・シャプドレーヌの初々敬虔の戀の如き……恐らく幻にのみあり得べき美はしさ清らかさであらう。これをあの白衣を着ても黒衣を纒ふても心の奥底まで透きとほるやうに白きうな信仰にとむまなざしの女優マドレーヌ・ルノオに配したのは何といふ成功であらう、果して彼の女を纒つて戀のトリオは初まる。彼の女の美はしさを以てすれば五重奏七重奏はおろか、全開拓民の戀の標的であつても不思議ではない。トリオは彼の女の信仰によつて清らかに解決されてゐる。カナダ奥地の大自然がまたすばらしい。箙のやうな兩岸の原始林の幽邃、その翠緑の影を溶して悠々と流れるリボンカの長濤。これを漕ぎ下る青年達のカヌーのコーラス、愉快な青春風景である。後半白皚々の雪景、狼吼ゆる密林、マリアのあの純白とともに永く忘れ難い。「白き處女地」とは誰がつけたか、をそらく原作者さへ氣づかなかつたであらう美はしい日本題名である

フランス人らしく……

畫家　三木　弘

久しぶりに良い映畫を見た、トリツクなしで背景と云ふよりよく混和された美しい風景を實に手際よく見せて呉れるのにすつかり感心した、トーキーのもつ効果も實にうまい、物語のすじよりも風景の中に動いて行く短い一年の間に、何かしら悲しいだが、常い背景の中で、きめの細い人生を見せてゐる。フランス人らしく、スケールの大きなサンチマンだ、配役は何故だか母（スュザンヌ・デプレ）が頭に殘つてゐる

ケベツクの人

京城ディスク・クラブ　中村　巖

『ピアノの調律師!へえ!踊るでせうな』

『スキー?スポーツ?知らねえよ、知らねえよ、冬は地獄でさあ!』

×

淨き映畫

YMCA主事　笠谷保太郎

私が『白き處女地』を觀たのは二十二、六の警官階級で一般であつた映畫通でない自分には監督が誰れであらうが問題ではない、たゞよい寫眞だからといはれ、而も興行價値がどうだらうかといふ角度から觀てみたいと思つて物靜極まる中で觀たのであつた。いゝ寫眞といふ事と興行的價値とホントは合致したら申分ないものだらうに、さうした感じが此の場合あてはまらないやうに思はれた、寫眞は數多く觀ないが然し最後まで實に美しい映畫が今までにあつたであらうか、自然の美しさと人の心の美しさとがよく調和して而も魅力をもつものがあつたならうか、人間的に抵抗し難い悲しみを、宗教的にかみしめて行く人生の像さをあの映畫に觀たやうに思ふ

文學以上

岸　博

感を深くし久しぶりに觀たよき映畫であつた、全體を通じてか

うしたモチーフに付物の暗さは一寸もなく、實に明るい映畫であつた。畫面構成は一場面、一場面、立派な繪畫であり、而も止まる事なく常に動の形をとり、むしろ早過ぎる位のテンポで進む。その展開にデュヴィヴィエの鋭い頭のヒラメキをみる。而もデュヴィヴィエの文學的才能に感をきわめるものがある。文學が如何に優れても、一つの敍景と登場人物とを同時に説明は許さない。此の長所を持ち乍ら往々にして今迄の映畫は、其原作に追はれ、文學を追從したものが多い。白き處女地を觀てこの點は微塵も見出す事なく、此の映畫にして文學以上のものであるとうなづかされたのである

シャプドレーヌを見て

[illegible]　小山空々洞

森かすむカヌーの歌のうららかや

日矢降れば心吊りに匂ふ芽木

夏草の咲いて二人の戀つつむ

こころせく若野の馬の鼠白き

いまはの床の吐へ誦ひて惑冴ゆる

乙女ごころのあつきいのりを雪吹きけり

星白しデュヴィヴィエの夜の五月晴れ

フランス映畫大賞

映畫『白き處女地』は第一回の佛蘭西映畫大賞を獲得した、この賞は一九三四年に佛政府が映畫界と共同して設けたもので藝術的に文化的に最もすぐれたその年の作に與へられる、第二回（一九三五年）はフエデの『英雄的祭典』に與へられた

ピツクアップ

……五月の新譜から……

ポリドール

何と云つてもナチス音樂兵ヴイルヘルム・ケンプのベートーヴエン作ピアノ協奏曲『皇帝』には頭が下る▲一心不亂に彈いてゐるその情熱と丹念さは既にシュナーベルやギーゼキングの手によつて出された、鮮麗なる『皇帝』と共に確かに王座に並ぶもので、伯林フイルハーモニック管絃樂團の伴奏もひとしほ美しい▲それにつけてもケンプがとう〳〵朝鮮へやつて來なかつたとは惜しいことをした▲ヴェルディの歌劇「イル・トロヴアートレ」全四幕がこの社獨特な縮小プレスで出てゐる、同じ縮小歌劇で『カルメン』『ホフマン物語』が相當喜ばれたし、これも伯林國立歌劇場の管絃樂團の大がゝりな演奏で、歌ひ手も粒を揃へてゐる▲提琴ではエレンツ・ヴェチエーがドビッシーの『小舟にて』自作の『カプリース・第二』を選したのが一枚と、パーセル三重奏『ゴールドン・ソナタ』がハープシコードの古風な音色に綴られて優雅である▲愛樂家でヴァーグナー曲タンホイザーの『歌の殿堂』『エリザベートの祈り』をソプラノのレムニッツが歌つてゐるが大層美しくて五月の白眉、ドラマティックなレムニッツの歌ひ振りは劇中の姫エリザベートを想はせる。▲同じタンホイザーの『宵星の歌』と『愛の讃歌』をバリトンのシュルスヌスが重角も力一杯に歌つてゐるが多少シュルスヌスも老いたりの感▲管絃樂には別段異色はなくジャズものでマック・ボウエルとその一黨が相變らず品のある映畫もの流行歌で十分に喜ばせて呉れる【せいせい坊】

國産ボートに乘つて 漕ぐよグルユーナウ

だが、相手は少し強過ぎる

【G】わ…れ…ら…の オリンピツク陣 "ボ""ー""ト"

東京支社通信

エイト＝東京帝國大學
フオア＝早稻田大學

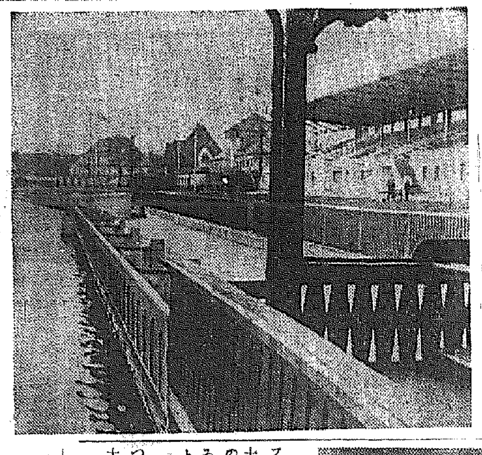

七月一日に行はれる英國のヘンリーレガツタに出場する帝大クルーが六日十八日大連經由で鹿島立ちする帝大クルーはこゝ數日來最後の猛練習をしてゐる、中島マネヂヤーは

「ロンドンのヘンリー・レガツタには、ケンブリッヂやオックスフォード等、本場の強豪連が顔を並べて出場するし、オリンピックは

昨 年の歐洲選手權大會の記録でも大體見當はつくが、なめてかゝつたら飛んだ目に遭ひますよ」

と目下一點張りである、オリンピックの代表決定競漕の成績は6分（平水換算6分36秒）であつて歐洲選手權の成績は

(1)ハンガリー6分9秒2 (2)スイス6分10秒8 (3)フランス6分13秒2 (4)ドイツ6分14秒2 (5)イタリー6分22秒 (6)デンマーク6分23秒2

といふ何れも優秀な成績で、しかも、英、米、カナダ等の強豪も參加するから四位、五位をねらつてゐる日本の野望實現には相當の

苦 艱をしなければなるまい、またオリンピック・コースはやはりこの歐洲選手權大會の行はれた伯林郊外のグリュナウ湖で、日本チームとしては不慣れの點も大きなハンディキャップである、だが瀬田コーチの話ではコンディションは上々で選手一同張り切つてゐるから大丈夫との事、選手一同自信ありげに「キット入賞します」は頼母しい限りである

メンバー

[illegible]

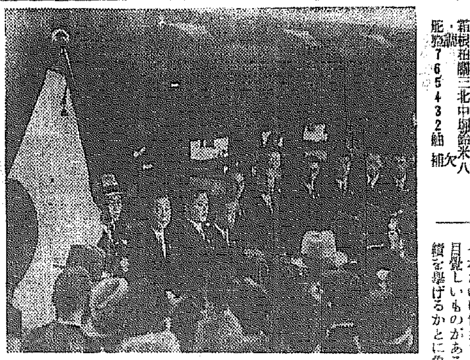

グルユーナウのレガッタ觀客席

×　×　×

フオア代表の早稻田大學チームは十日の學内競漕大會迄に出場準備のため歸省し、出發の氣を整つてゐたが、二十日頃からはボツ〳〵トレーニングにかゝり

本 格的な練習は、六月に入つてからの豫定である歐洲選手權大會の成績は

(1)ドイツ7分11秒3 (2)フランス7分12秒6 (3)イタリー7分13秒3 (4)ユーゴスラビヤ7分21秒 (5)ハンガリー7分22秒4 (6)デンマーク7分30秒

で日本代表の代表決定競漕成績7分3秒（平水換算7分47秒）に比して何れも優秀ではあるが、準決勝の6分37秒6（日本新記録）は平水にすると7分12秒となるから、エイトに比較して可成り望みはあるが、歐洲選手權大會は、風、水共に惡コンディションであり、順調な時には7分を割つてゐるから、これとて決して樂觀は許されない、漕艇部長は「去年は日本漕艇界が非常な飛躍を見せた年で帝大、日大、日本齒大等の

躍 進はすばらしいもので、それだけに代表チームの進境も目覺しいものがある、どんな成績を擧げるかと角選手諸君に頑張つて貰ひます」と語つて、選手を非常に信頼してゐる、メンバーは

早大漕艇部チーム

島　手　遠藤　畠山　白　能　盤三　二　舵

日本代表は六月二十日、朝鮮經由渡歐する、ボートは四月十二日既に艤送したが、エイト、フオア兩クルー共用艇は純國産で、日本代表の成績は日本製のボートが國際漕艇界にどの程度に認められるかを意味するものであり、この點可成り興味を以て見られてゐる

征途に登るエイト代表　オリンピツク第二陣
帝大エイトクルーは十八日午後三時多數の見送人に送られて東京驛を出發した

日本棋院 昇段大手合戰譜 (8)

初段 鈴木五良（先番）
初段 坪内政覺（互先）

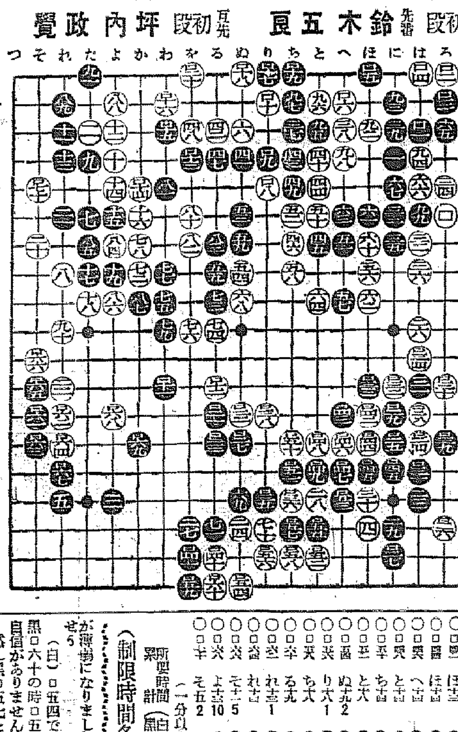

○	(分)	●	(分)
ロ四一 る六	17	ロ四二 を十六	
ロ四三 ほ十三		ロ四四 へ十三	16
ロ四五 ほ十四		ロ四六 ほ十五	
ロ四七 へ十四		ロ四八 へ十五	
ロ四九 と十四		ロ五〇 と十五	
ロ五一 ち十四		ロ五二 ち十五	5
ロ五三 と六		ロ五四 へ十六	9
ロ五五 ぬ十九	2	ロ五六 と十七	5
ロ五七 り六	1	ロ五八 ち十七	4
ロ五九 ち六		ロ六〇 を十九	
ロ六一 る九		ロ六二 そ十三	4
ロ六三 れ十三	1	ロ六四 そ十四	1
ロ六五 れ十四		ロ六六 そ十三	3
ロ六七 そ十二	5	ロ六八 れ十三	2
ロ六九 よ十三	10	ロ七〇 か十四	2
ロ七一 そ五	2		

（一分以内は切捨）

所要時間 累計（白 七時二一分 黒 七時一九分）

（制限時間各八時間）

對局者の言葉

（白）ロ四十のハネを一本利かして置いたのは、次ぎにロ四二と切つて行く準備なのですが、此のロ四二が早計でした 此手で「ほ十八」に押へ、黒がロ四二の斷點に何か備へた時に、ロ六四とナンで行つたならば、まだ〳〵必ずしも悲觀すべき形勢ではなかつたでせう

（黒）白ロ五十まで中央が相當にふくれて來ましたが、ロ五一と斷ち切る事になつては、下邊の白が形勢になりましたから打てるでせう

（白）ロ五四で□五六に打ち、黒ロ六十の時ロ五四と受ける劫は自信がありませんので——

然し黒ロ五七と先手に二目打抜かれた上、次ぎのロ五九の下りまで利かされ、四、三十の二子のトリまで殘つて居るのでは、ロ四二以下の手段は失敗といふ外はありません

（黒）ロ六一とこゝに手が廻る事になつては、惡くない成算が持てました

評解

五段　村島誼紀

○白ロ四二の切りは對局者のことばの如く、急激に失する矢張り「ほ十八」の押へを先きにすべきである

●黒ロ五三ではロ六十にハネ、參考圖の劫を爭ふ方が一層激しかつたが、ロ五七と先手で二目取りロ五九の下りまで利かした上ロ六一に先繰することゝなつては黒の利

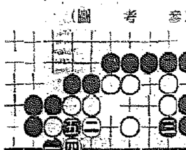

（參考圖）

勢は次第に顯著になつたのである一畢竟白ロ四二の切りの失當か、此形勢の優劣をはつきりさせた事になる

○白ロ七十に對し、黒が如何にこの隅を纏くか、注目に値する

情熱の國…常夏の島! 臺灣の姉妹名花 颯爽—丸ビル會館にデビュー

支那で絶世の美人と讃へられた『楊貴妃』を想ひ出すやうな、ゆかしい名前、『芳蘭』『翠蘭』!の二女性、それはカフエー丸ビル會館に咲き誇る二名花である

雜踏の南大門通り丁子屋前臨さては明治町の株式街をぬけると一角に聳えたつ丸ビル會館の建築美、立體美、内部ぜまる頃ともなれば、洩れる音曲、華やかな流行歌詩のリズム、短か夜を惜しつゝサービスに餘念のない數十の麗美たる麗人たちに混つて、その名もゆかしき『芳蘭』『翠蘭』の二人の姉妹は美しい姿をテーブルからテーブルへと朗かに運んでゐる。

京城のカフエー界にその建築に於て、そのサービス陣に於て、既に驚、尖端を切つた丸ビル會館に映ゆこの二名花、彼等の故郷は遠くの南の國、常夏の國台灣である。美しい二人の姉妹は運命の波に乘つて、遠く此處半島へ進出して來たが、この二名花を讃美する前に彼等の生ひ立ちを顧みることも無駄ではあるまい、彼女達は熱と光に惠まれた詩の國台灣の淸華に生まれ、父は桃園譜の頭目卒として重きをなしてゐたが、二人は土地の小學校を出るとすぐ台南の公立高等女學校に入學し、卒業後は内台親善使節として内地に招聘されたのを初めとして、常に台灣美人として世の注目を惹いてゐたのであつた、この二人は過般招かれて博多の博覽會に出てゐたのを、丸ビルの經營者石橋氏が發見し、『ぜひ朝鮮へ』と膝づめ談判の上やうやく承諾を得て、京城の名花として、かくは出現することゝなつたものである。

一度台灣に遊んだことのある人は誰もが感ずるであらうが、台灣の女性は台灣人特有のはつきりした線を持ち、日本女性のいはゆる典型的な美人タイプであるなれば、台灣の彼女等の持つ特長は燃ゆるが如き情熱と、快活さと明らかさである、然も戀愛の悲劇は總て戀に始まり戀に終るといはれる程情熱的なもので、數年前まで、すべての最高を行くものは台灣の婚姻に現つた戀愛を題にとつたものが非常に多かつた事實を見ても明らかである。

×　×

さて、この詩の國情熱の國から移し植られた二名花、『芳蘭』『翠蘭』の二女性に半島の若人は何を求めるか、或は初夏の夕べを台灣の物語りを聽くによし、或は明朗快活なる彼女が洩らす朝鮮の印象を聞かんか、何れにしろ遠く故郷を離れた二人は會ふ人、みななつかしく、戀しく、寂しさも又一しほであらう。

この二人の女性が颯爽として京城に姿を現はすや、早くも噂へ聞いたカフエー常連は『生蕃美人』と稱して、珍しがり、その可憐な姿を求めて丸ビルへ、丸ビルへと集まつたが、『生蕃美人』はあまりにも言葉のアヤがなさ過ぎる。彼女等から受ける感じの中には生蕃、蠻族なぞと云ふ非文明なものは感じられない、總て生き生きとした、はつらつたる健康美、精力美である。

×　×

『生れが台灣だからつて首を狩る人と思つた昔の生蕃人のやうに思はれるのは、ホントウにいや、そんな點は内地の昔だつて、チヨットも變りやしないワ』

『何故だい』

『だつて日本の戰國時代なんか首さへタント切つたら大將になれたんでせう、台灣と同じだつたんでせう』

『今は台灣の本島人も昔と違つてそんな殘忍性なんかなく、政治が行き屆いてゐますから、文明人デスよ』

『ウソだと思つたらワタシ一緒にお伴して御案内してよ』

こうした會話は次から次へとこの姉妹の美しい唇をついて出て來るのだ。

『朝鮮の感じはどうです』

『とても皆さん親切で、本當に嬉しいの、もう歸り度くないのよ、スキな人がつて、ホホ……、まだよ、だけど、ヤツパリ寂しいと思ふことが時々あるの』

と瞳が夢を見る樣な瞳を彼方の空へやるのだつた。（寫眞は向つて右が姉芳蘭孃左が妹翠蘭孃）

演藝案内

喜樂館

日活直營　京城本町　電本(2)

五月廿日より五月廿三日まで

七日間全映畫界と競爭した世界最高の巨大作　世界第一の文學のトーキー映畫化

日活獨占Wトオールトーキー　大菩薩峠　鈴鹿山の巻　壬生と島原の巻　第二篇

仰いで愈々高き待望の第二篇日活の有する全精鋭を投入して構想雄大、映畫史上記録は否定する事が出來ない東京に於て七十三萬八千餘の觀客と絶讃は何を物語る第一篇を御覽にならなくとも共にもよく判る待望の第二篇をあたりを拂い其の英姿を現はす

日活超特作Wトオールトーキー　原作 玉川映二　監督 千葉泰樹　作曲 古賀政男

あなたと呼べば　杉狂兒　堤眞佐子　主演

三國一の花嫁孃　三國一の花婿スター

毎日午前十一時開館　三回興行夜間六時五十分より

○喜樂館の晝夜番組は水曜日です何日の週も名畫ばかりを揃へて居ります來週から新聞折込を致しませんからどうぞ本欄を御利用下さい

京城劇場

五月二十一日二十二日二日間限り

短期特別大興行　半島が生んだ天才兒　裵龜子樂劇團大公演

日下内地に於て絶讃の渦中にある半島が生んだ吉本興行部のドル箱である裵龜子は美女揃の一座を引具して青葉薫る五月郷土を訪れ、廿一日廿二日の二日間京城劇場で公演する事になりました。新鮮をシンボルした樣な彼女等の待つジャンズレヴュー・オペレッタの洗練された演技藝に陣容は他のレヴュー劇團の追從を許さぬ所であります、されば此の好機を逸せず初夏の一夕を京劇に過されん事を御奬め致します

上演プログラム

一、漫談レヴュー　只野凡児　四景
二、樂劇　戀は果敢なきシャボンの泡よ　四景
三、ヴアライテイー　ハロー京城!　十八景

團成社

鐘路三丁目　電光北角　團成社

五月廿一日封切　毎日三回午前十時半、午後一時半　六時半

○佛國SNC超特作映畫『にんじん』『商船テナシチー』『モンパルナスの夜』のデュヴィヴィエ監督

白き處女地

マドレーヌ・ルノオ主演　ジャン・ギャバン主演

本篇の評判はおきゝの事と存じます この映畫の持つ清純な愛と崇高な大自然の姿は特に若い人々の間に『未完成交響樂』以來の話題を呼超して居ります

○獨逸ウフア一超特作映畫　ラインホルト・シヤンツエル監督　フランツ・デル作曲

京寶館

松竹共榮　黃金町一丁目　電話(2)

丹下左膳余話　百萬兩の壺

日活超特作映畫　大河内傳次郎主演

カルメン狂想曲　レナーテ・ミユーラー　アドルフ・ウオールブリュツク主演

君よ!マドリッドへ行かうカルメンの國へ遊ばうよ獨逸が作つた溌ナンセンス・オペレッタ!

二十一日より四日間大衆席二十錢

右太プロ特作　原作林不忘・監督吉野英治　市川右太ェ門主演　オール・サウンド

蛇の目定九郎

若水絹子、高堂國典、上村節子、天野弘一共演

松竹特作蒲田映畫　原作・脚色齋藤良輔・監督佐々木啓祐　河村黎吉　大塚君代主演　オール・サウンド

最後の幸福

吉川満子、新井淳、水島亮太郎、逢大寺伸共演

若草映畫劇場

廿日より紹讚華封切特別大興行　晝夜二回繰返映畫正午開場入替無

▲東日・大每國際ニュース　第百四十八報

▲パラマウント映畫超特作日本版　ロイドの牛乳屋

巨匠レオ・マツケリー監督作品　ハロルド・ロイド大熱演　アドルフ・マンジュー・ヘレン・マック助演　喜劇王ロイド一世一代の大傑作　景氣と爆笑を満載したロイド映畫中のNO一諸君は一分間に一度宛爆笑する覺悟が必要ですぞ!

▲P・C・L超特作オールトーキー

松竹座

P・C・L　黃金町　電本(2)

桃中軒雲右衛門

成瀬巳喜男監督作品　月形龍之介主演・細川ちか子・千葉早智子助演

日本トーキー始まつて最初の大傑作!熱に生きる不撓不屈の雲右衛門が苦闘の姿を描いた大作!

廿日より特別公開廿四日（日曜）付三回興行割料金廿錢小人十錢　午後一時迄は學生に限り五錢

マキノトーキー時代劇特作　原作マキノトーキー文藝部・脚色立春大吉・監督久保爲義・撮影大森伊八　オール・トーキー

次郎長裸旅

ワーナー・ナショナル社超特作　監督チャールス・ハインズ氏　ジョニー・ハインズ氏爆笑主演　正喜劇

珍婚世界漫遊記

珍優ハインズが演ずる愉快なる哄笑の連續!短時間で歐米各地をエヂプトへ御案内致します

極東提供特作現代悲劇　米澤正夫監督・みどり獅子・樹光子涙の主演

海山越えて

岩井昇、福原直正、若葉嬌子、大森一子助演

浪花館

松竹映畫　全鮮封切　明治町一　電本(2)　浪花館

五月二十日より五月二十六日まで　上映時間表

江戸節めをと姿　一、五〇　三、四〇　六、五〇
白き處女地　二、〇〇　五、〇〇　八、一五
大學よいとこ　一一、五〇　五、〇〇　九、四〇

朝日座

京城本町五丁目　電本(2)　朝日座

五月二十三日より五日間

下加茂トーキー　江戸節めをと姿　高田浩吉、白河富士子

蒲田サウンド版　大學よいとこ　小津安二郎作品

映畫あつて以來の傑作　白き處女地　のデュヴィヴィエ築いた最高の映畫詩!

朝鮮界の明星　小原萬龍　五月二十三日より五日間

久方振りの爆笑漫談小原萬龍一行五十余名博多より直通二十二日より五日間奉仕的料金にて御目見得一夜の娛樂としてまたとなき好機此際ぜひ一度坊ちやん孃ちやんお家族連れにて見られたし

開演時間は午後六時より

上演曲目　漫談　明狂藥　バラエティー　チダンス　獨舞踊と寸劇　音曲　スケツチ　小原萬龍十八番の内　三ツ面子守　毛槍奴　赤城颪　夕凪

中央館

新興キネマ封切　黃金町　電本(2)　中央館

廿三日公開（四日間）御家族名畫鑑賞週間大人好評大人御得意の爲め第二回爆笑と名畫デー開催!

毎日晝夜二回興行　階上階下共均　大人十五錢　小人十錢

新興キネマ提供　入江プロ超特作　金語樓主演　オール讀物號所載　作久米正雄　監督鈴木重吉　オールトーキー

雁來紅

渡邊邦男主演　入江たか子

カリソメノクチベニ

米國スターナル社超特作　問題の百萬弗喜劇映畫　日本語説明　オールトーキー

ロイドの爆彈將軍

ハロルド・ロイド主演
新興キネマ京都撮影所特作　監督木村恵吾　脚色　操作
オール・サウンド版　闇討仁義　杉山昌三九主演

●天下の御料理屋さん! 惡醉のお客樣にはすぐノーシンを●

五月二十一日より

仕立上り 夏脊廣服 撰品大賣出

ポーラ　フレスコ等爽やかな新装夏脊廣服　各寸最高取揃へて

セビロ	
25.00	28.00
30.00	33.00
35.00	38.00
40.00	45.00

夏背廣特別奉仕　10.00　15.00　20.00　但シ百着限リ

夏背廣服豫約奉仕　28円　35円　40円　45円

京城　三中井

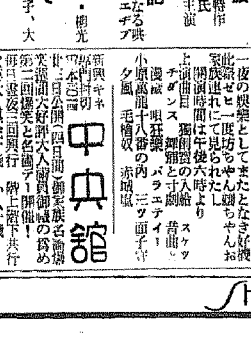

SHISEIDO

ご存じですか?　たばこ用香水

資生堂香水を莨に浸ませて吸ふなどとは凡そうれしいおもむきです その爲に今回特につくつたたばこ用香水 これを皆樣にさしあげます

資生堂齒磨　大型一個三十セン

美しい齒強い齒にする　專賣特許クリーム齒磨

お買上げ毎にたばこ用香水を差上げます

五月末日まで・どこでもお求め下さい

東京　資生堂　總鋪

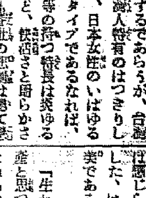

リーガル　六月新譜　一枚一八十錢

落語 柳家權太樓の職業紹介所
落語 柳家金語樓の釣と相撲
都々逸レヴュー 柳家三龜松の野球忠臣藏
リーガル万才 森の石松の代參　リーガル千太　リーガル万吉
漫才 無月　三遊亭川柳　一輪亭花蝶
漫才 洋食都々逸　砂川捨丸
萬才 まつにつる　中村春代

この他兒童向レコード五種クーポン附發賣!

REGAL　コロムビア大衆盤

半島肥料界の特殊性を 施行細則で取締る
肥料統制令朝鮮も起草を急ぐ
内地法と同時に施行の豫定

重要肥料統制法は議會通過を待つて肥料新年度の八月を期して實施を見る豫定となつて居るが今次の重要肥料統制法は特技的修正が行はれたゝめ、その主眼とする金肥の配給合理化の目標とは甚だ隔たるものとなり、特に肥料ブローカー取締、化成肥料の統制の如きは全然葬られた状況にあるので、總督府では之に對應して朝鮮の肥料統制は鮮内の特殊事情を盛つた別個の法令を制定し積極的に鮮内への金肥配給合理化を計るべく農林局農務課で草案を練つてゐるが、まづ對策としては
一、金肥配給機關即ちブローカー取締、化成肥料統制のため農會並に金組の共購を活用し、硫安の如き現實十萬トン金組五萬トンを共購し、總需の五割をこれら機關で合理的配給をする
一、肥料共購組合設置、農會金組員以下の細農は地主に肥料を借りてゐるが、この肥料は十割に近い暴利(即ち肥料一叺四圓三斤)となつてゐるので取締規約を條件に共同購入せしめる組合をつくる
等が擧げられ本法は内地法令と大差なく朝鮮に關係なき事項を削除する程度であるが施行細則に於て朝鮮の特殊性を加味する筈である尚同令は内外地同時施行の必要があり是非共八月迄に總督府令に法制局を通過せしめる必要があるので總督府では同法令の起草を急いでゐる

外國綿織物關稅 米國引上に決定
日本當業には致命的

【ワシントン廿一日同盟】アメリカ政府は日本綿布の對米進出抑制のため日本側の自制的輸出制限につき去る頃來交渉中であつたが右は今回遂に交渉決裂を告ぐるに至つた、依つてルーズヴェルト大統領は現行稅率より五割以内關稅引上げの權限を大統領に附與してある關稅法第三百三十六條により關稅委員會の報告に基き今二十一日大市の綿布關稅引上げを公表した、その骨子次の通り
一、關稅引上げは中番手糸にて製造する綿布に對し行ひ、新稅率は從價三割四分より四割三分左側に及び現行稅率は從價二割三分から新稅率は現行率に比し四割二厘方引上げに當る
一、新稅率實行は六月二十日
因に關稅委員會當局は今回の關稅引上げの影響に關し次の如く語つた
今回の關稅引上げによつて影響を蒙る綿布は昨年中に各國からアメリカに輸入せられたる綿布數量の五割八分に及び日本よりの輸入數量のみについて云へばその九割は影響を受くることとなろう

海事座談會 遞信局では來月十八日より海事官會議を開くが恰かも朝鮮商議總會が開かれるのでこれを機會に各商議代表を招待して海事座談會を開くことゝなつた

三百九十八萬圓 朝鮮から流出
四月内鮮郵替

全鮮各郵便局所四月中取扱ひの内地朝鮮間郵便爲替の振出金額は七百八十三萬四千七百六圓、内地から朝鮮に宛てた振出金額は三百八十四萬円千七百九十八圓、差引三百八十八萬九千九百八圓は朝鮮から内地に流出した勘定となつてゐる、これを前年四月中の取組高に比較すると朝鮮振出内地拂に於ては一割八分、内地振出朝鮮拂に於ては一割五分を何れも増加

賣控へと建値主義で 硫安市價を維持
配組理事會の暫定對策

【東京電話】連日崩落しつゝある硫安市價の維持對策を協議すべき硫安配給組合定例理事會は二十一日正午より丸の内常盤で開催、前日の主要會の後を受けて各理事より種々意見が提出された結果取敢ず當面の對策として
一、現在の建値十貫一叺三圓五十錢を飽迄も堅持すること
二、右建値を維持するため各加盟社に於て適當なる方法を考慮すること
を決定した、而して右所謂適當なる方法は目下のところ秘密に附されて發表されぬが、さし當りのところ輸入の制限と數量へにより市場を安定せしめ、目下滯貨需要最盛期に至つて極力取引の促進をはかることにより市價を維持せんとする消極方針に落着いた模樣であるので右は市場の形勢を發見した上更に積極的方法を講ずることになつた模樣である

鮮内硫安崩落
社外品亂賣で

鮮内硫安相場は内地安と實需筋の先安見越し商狀へに漸落步調を辿り市況軟化の氣先、案外の内外安特約店筋が高値契約中受渡不能に陷つた保剩硫安を三圓四、五十錢見當で投げ出した爲め全鮮一齊に慘落、今朝當り朝望は三圓七十錢以下賣見合せを冒しつゝあるにも拘らず、最低朝望三圓六十錢内地品三圓四十錢と高値より一圓五十錢乃至一圓八十錢の低落を示すに至つた

金剛山電氣總會

金剛山電氣會社では二十五日午前十一時京城府丸ノ内南鐵道協會に於て定時總會を開き
一、今期決算利益金處分案承認
一、監査役の坂井小一、韓相龍兩氏任期滿了につき改選の件
を附議するが配當は九朱配當監査役は何れも重任と決定してゐる

商工新聞主催 商品研究會
重要商品に付意見交換

朝鮮商工新聞主催の商品研究會は二十二日午後一時より本府商工獎勵館に於いて開催、十六日より開催中の全國特産物百貨店即賣會の重要商品に就き種々意見の交換をなした

東海市着網組合 愈よ創立總會
會長は佐々木氏

兼ねて創立準備を進めてゐた東海岸市着網漁業水產組合は去る十八日認可、二十二日京城水產會に於て創立總會を開くことになつた、同組合は百二十の市着網を以て組織せるものであるが、製品は水產組合に委託し殖銀より四十萬圓の運轉資金を融通することとなつてゐる、事務所は京城、長箭、新浦に置くことになつたが、同組合の役員左の如し
▲會長 佐々木準三郎 ▲副會長 大野郁平 ▲理事 三名 ▲監事 十名 ▲相談役六名

春蠶第一回豫想
六十五萬枚前年比四分の増

殖產局發表=本年春蠶掃立期は自五月四日至六月二十五日にして南鮮地方は自五月上旬至五月下旬、中鮮地方は自五月中旬至五月下旬、北鮮地方は自五月中旬至六月下旬の見込であるが、蠶種掃立見込總數は六十五萬二千六百二十二枚にして前年度六十二萬八千六百十七枚に比し二五、〇〇五枚(四分)の増加である
一、之を道方別に觀るに忠北の三分二厘減を除き、他の十二道は何れも増加し、慶南、平南の一割二厘を最高とし、全南の八分二厘、咸北の七分一厘、平北の六分三厘、咸南の六分五厘、之に亞ぎ京畿の六厘が最低である
一、本年の蠶種の狀況は平南、北道の稚蠶不良なると京畿、慶北の一部地方に於ける寒凍害ある外良好である
一、尚現の發育狀況は不明又は未定の道あるも一般に良好の見當である

地下資源開發案 殖產當局が研究
軍部も具體化を斡旋

製鍊國策に順應して半島鑛業探礦の國策化を提唱した高橋鑛業課長の意見書は官民鑛業界に新しい衝動を與へ本府殖產局でも之を仔細に檢討する事になつたが、軍部方面に於ても同氏の意見に共鳴し近く軍部として本府當局に面談に就き意見交換を試みる事になつて、一方軍部として朝鮮軍、海軍、資源局、製鐵所には本府鑛山の研究を促する爲に意見書を送付し斡旋に乘出す事になつた
高橋氏の意見書中注目すべきは茂山鐵鑛を除外鐵山として之を中心に探礦事業を進めんとしてゐた本府從來の計畫に探礦の警告を發した事で、茂山以外に鐵鑛を求むる方が經濟的であり手取り早いのみならず、全鮮の鐵鑛山を生かし製鐵自給の國策にも合致する點を指摘して一層の課題を提供するに至つたが本府當局が如何なる態度を採るか成行は注目される

鐵道協會總會
十六日開催

朝鮮鐵道協會十一年度定時總會は來る二十六日午後四時より朝鮮ホテルに於て開催、會務報告、議案審議、役員改選の後左の講演がある
一、最近の經濟事情 殖銀理事 野田新吾
一、國防資源と朝鮮 陸軍少佐 井原潤次郎

產組創設十週年 記念大會開催
十月中旬京城で

朝鮮の產業組合は組合令施行以來十年に達し現在組合數九十三組合、組合員十五萬人に達したが、この組合令公布十週年を記念して本府各產業組合では今秋十月中旬京城において十週年記念產業組合大會を開催するに決定した、會期は十月中旬頃、商工獎勵館の豫定であるが、この機會において產組功勞者の表彰を始め品評會、講演會等を行ふ豫定

東畜依然無配

東拓傍系東洋畜產興業會社では二十一日午前十時より定時總會を開いた結果無配案を異議なく可決した

フランスの動向
平價四割切下げたら 國際爲替と英米クロス は如何なる
國際爲替への諸影響は?(一)

はしがき フランは總選擧後左翼のレオン・ブレームの平價切下げ反對意見に依り一應その危機を切拔けるやうな情勢となつて來た、然し假にフランス國内に於ける經濟情勢はデフレーションの爲め、貿易は萎縮不振を極め内外物價の不均整は甚だしく、生產指數は停滯せる等國内景氣の動向は更に惡化してゐる一方フランスの財政を見るに年々赤字續きであり、本年も豫算面では黑字となつて居るが、決算では赤字となることが避け得られぬものと見られて居る、しかしてかくの如き赤字公債の續發に依つて國債は三千億フランを超え、過去僅々四ケ年間に實に七百億フランを增加すると云ふやうな情勢にあるので、近來は同國の公債政策も全く行詰りの傾向さへ現はれ始めて居る、一方フランス中央銀行の金準備は最近の歐洲情勢險惡化に伴ふ資本逃避並に思惑に依り漸次減少を告げ、五月八日現在では五百八十億フラン(紙幣に對する準備率七〇%)と昨年四月末に比較せば實に二百億フラン以上も激減せる有樣である

赤字 然も國内政局は四月末の總選擧に依つて左翼派に屬する人民戰線派が勝利を收め、政權は左翼派の手に歸することになつたが、その政綱は小市民黨、社會黨、共產黨の支持ではこの黨が可なり多數を占め政治的勢力を握るものと見られてゐる

共產 …するが如きことが出來るものでないといふことが、その政綱として共產黨並に小市民黨等の反對を標榜し、金利生活者等の反對を恐れて『平價切下げ反對』を聲明してゐる、而して從來これ等の左派の掲げたるスローガンは外交政策としては國際聯盟機構其他諸條約を中心とする集團安全保障、相互援助政策の確立であり、國內政策としては政治的にはファッショ排撃、經濟的には公共事業振興、

不振 產業開發、失業救濟、消費者の購買力增加、對資本課稅等を標榜してゐる、從つてかゝる左翼派の要求する經濟政策なるものは畢竟現在のフランスに於けるデフレーションから來る產業不振の打開策にあるのであるから、この限りにおいてはその間接的にインフレ政策を取らざるを得ないのである、こゝに左翼派の『平價切下げ反對』聲明なるものとスローガン實行にあたつて矛盾が存在するわけである、一方總選擧に於て右翼派は破れたりといへ、フォード・フウやアクション・フランセーズの勢力は侮り難いものがあるからして、在郷軍人團などの今後の左翼對策それに對する抗爭なども惹起するものと見透さゞるを得ない、それ故フランス政局の動向から之を見るならば左翼派の勝利は對內的には

イン フレへの傾向を漸次强めると同時に、又將來に於ける右翼派との對立抗爭なとも又不可避と見るべきであらう、この事が上述せるフランスの國內景氣の動向、從來赤字の發展、公債政策の行詰りと相俟つて破綻する場合はフランスをして金本位停止の局面に追つめざるを得ないことゝなる、かゝる意味に於てフランス金本位停止問題はその時期は別として實面之を檢討する事はその對策を講ずる上に必要なりと云ふべきであらう、若しフランスが金本位を離脫したならその影響は直接間接に

甚大 と云ふ可く、殊にこれに依つて惹起せられる國際爲替への影響、英米クロスの問題、國際爲替の動向等は果して如何なるか以下フランスが金本位を停止したならばこれが國際爲替上に及ぼす諸影響を見透して記してみよう

朝取證券取引員 京城證券 京城府南大門通二丁目 代表電話本局五一〇〇番

株式 踏み一巡 大持合

前場 前日不味のあと今朝は株の崩固めに東阪共に踏上げの形勢とあつて當所も新東一三七圓一と一圓一高六新七五圓丁新鐘一五二圓五朝新二六圓八日產六八圓四と新東獨り高に寄附あと新東は利喰に六圓九と氣崩れるも踏物なく賣られ勝ちとなつて居古堅は新東三圓丁と五高他は殆んど無付商狀を呈し結局新東一三七圓丁と一安六新七五圓丁と同事日產七三圓丁朝石一九圓丁と前場引

後場 前場新東高のあと後場は新東一三六圓七新鐘一五二圓六朝新二六圓八と寄附あと新東は呆け氣味にて活氣なく大新日產共に焦付日鐘一〇七圓丁北鮮紙一二三圓丁とあり結局新東一三六圓四と二安大新七四圓九日產七一圓八と後場引

大持合の圈內

前日安かつたが今日は又も新東が一三七圓台に乘せて前日の大引から見ると一圓五高であつたが踏あげた丈けの事であつて新規の買物は現れず買方の利喰急ぎを誘ふのみであり又吹いた所は賣られ易いかに見受けられた而してかくの如く商需はれてゐるが爲め相場は底固所をみせて大持合の採合を續けてゐるのであるが雜株の固い所などからみて新東の一四〇圓はありそうだとの人氣もあつた併し

富寧水力電氣 今月中に認可

東拓で起工する富寧水力電氣は今月中に發電所に河川使用の許可がある筈で既に主務官廳より道當局に認可指令が遞附されてゐる、認可あり次第資本金一千萬圓の富寧水力電氣會社を創立、商工認可を俟つて着工することになつた

左の如し(單位圓)
▲當期利益一、一〇一▲前期繰越金六、二二四▲差引後期繰越金五、四二三

繩叺大量入注 多木肥料から

副業繩叺が利き過ぎ本年度に入つて早くも生產過剩を憂慮されてゐる鮮內繩叺に此の程內地多木肥料から肥料叺四十萬枚(價格十五錢)の大量入注があつた、同社は現在繩叺は百萬枚を手持があるが、農繁期を控へてゐるし本年中には大體捌ける見込である

米穀研究會例會

米穀研究會では廿五日午後五時半より銀行集會所に例會を開き、齋藤久太郎氏より『鮮米原來取引の現狀』山本營正氏より『鮮穀取引の現狀』西浦一郎氏より『米穀統制に於ける出秋況』に關し講話がある筈

米日保合

【ニューヨーク二十一日發】本日は期二十九ドル十二セント前二十九ドル十一セント何れも保合

穗落

目下創立準備中の京春鐵道は先づ六月初旬發起人總會を開かれる▲その上で敷設の▲資本金一千萬圓▲株の引受は四分の一が地元▲四分の三は公募▲資本金の大部分は借入れる▲敷設費は全部新線引受▲そして十五ヶ年間六分配の保證がある▲敷設許可を得次第會社を創立▲そして施行認可申請となる▲從つて今秋頃着工となら▲工事は二ヶ年間▲開業前に片付けるものに京春トラック買收がある▲經濟線なる事は既に調査濟みで私鐵の中でも有望線と認められてゐる▲以上近く生れる京春鐵道のデッサン

山原株式日報

山本株式現物店 京城府明治町一丁目

放射線

▲三流株買は依然流行してゐるヘチ株ともて囃されてゐるものが次から次へと芽を吹いて來つゝある勿論玉石混淆の狀態だから個別を要する▲之が爲め現物界は相當の動きをみせてゐるやうだ北鮮紙は前東京では一五圓までの賣があつたらしいが今日は二圓あたりだ立派な玉子新に倣つて買はれたんだらうがそれにしてはチト氣忙しい▲新東は踏み上げても吹いた所は賣られるから伸びない買方に有力な仕手がないから云丁兩一人だとか云つてゐた方の六手もんだとか云つてゐるのだからやり切れぬ▲日窒內閣は現施だと前場では早呑込みしてゐる向が多くなつた商相にまで不健在などと放送されてゐる矢先になつた政變は六月だ七月だと囁くのだから買へぬ譯でもある▲日鐵アルミは重役會がお流れになつたので增配がどうなるかと心配してゐるが之は高橋社長が議會で忙しい爲めだつたらしい▲東京側の一割配主張を現地でも承認するらしいから二分增配は確實らしい▲東株では望月長期滿山短期山中實物の三委員長が辭任したので多事多端の折柄新理事長が苦境に立つのではないかと噂されてゐるうるさい兜町の事だからこんな所から變な聲があげられねばよいが

大原現物店 本日ノ人氣株(正午迄)

今 秋田株式現物店 京城府明治町二丁目 電話本局(2) 5155 5156 5157 5159 5150 644 669

證券界近狀(1)
大阪 黑川祥二氏談

大阪黑川商店の黑川祥二氏は同じく江藤領氏は鮮內證券界視察の爲め廿一日來城したが最近の證券界に關し兩氏は語る
きな相場はあり得ない阪地からの情報によれば六月中旬後には新東にひと波瀾があるだらうとあつたが仕手が一新せぬと妙味はない結局は減益令が解かれぬと駄な相場とみる外ないが知らず〳〵の間に買込んで來ると新屆は一軍面增加しれるであらうが取組が大きいた持合の範圍を出でない

雜株買

最近證券界はまあ値嵩の低いものが狙はれる傾向が漲厚となつた一流株は目下の所で膨脹する丈け膨脹し薬價は安定してゐるが增殖が懸念されるとか或は統制が問題になるとかで投資を新鮮な妙味がない譯だが所が從來殆んど顧みられなかつた三流株へチ株が歡迎され出した昨年の例で云へば東拓などもその一つである事業に着手したばかり或は計畫中のものであつたのが最近どうやら仕事に目鼻がついて來た又は前途有望らしいとみられるものが買はれる即ち我々素者は一流物はすゝめるがこんな物は奬められないと云ふ株が買はれる譯だ所がそんな株の中には悪いものもあるが抬頭物も多い又低率配當のものは一類配位までは大手を振つて增配も出來るし增稅とか或は超過所得など分に含んでゐる今の所ではこのへの懸念もない從つて投資妙味も多がまで行つてないから安心であらうが事業家が浮かれて新設會社でも出來るやうになると危いこの限界は難かしいが肝要な所だ滿洲物でもよく買はれて來た事業が終につまれた傾向もあるしこの傾向はまだ續くであらう

雜株も區々

雜株は銘鐵、北鮮紙は買過材料含みのものもないし三流株が商需はれてゐるが北鮮紙は買過ぎとあつて今日は一圓四五安であるる石油も一九圓丁と持合であるが商內は淋しい鋼管は拂込で强硬の新買で二新は三一圓五と穩り東滿パルプ一〇圓一ホップビール一五圓五東拓も三二圓丁と穩りであつた

實物前場

▲ホップビール一五圓一三▲ドレッチ鐵薬一八圓八▲滿洲電業一二圓丁▲東滿パルプ九圓八一一〇圓丁▲北樺太石油新二

後場 ▲日電アルミ四二圓丁▲小田原急行一六圓丁▲川崎造船三五圓六▲帝都電鐵一〇圓八▲滿洲化學五三圓九五▲鮮朝新二一圓丁(出來高一八〇)

東京國債市況

【東京電話】米貨の買氣衰へず各二錢方買はれその他も大體に强調に推移した▲甲五分利一〇一、〇〇▲一回四分利一〇三、〇〇▲二回四分利一〇三、〇〇▲佛貨四分利一九八、四五

仁川府海岸町三丁目 朝鮮取引所米穀部取引員 ○桑野健治商店 電話長三九番・六三九番

期米 繫ぎ物に無活氣

前場 今朝も別段之れと云ふ材料はなく只阪地の小弛みと前日來の刎に買氣を阻止して當三十圓二十九錢中三十圓五十錢先三十圓七十五錢と寄付き二節は更に七十錢と氣崩れせしも賣物薄にアト十三錢から二錢所に焦付き當分はこの邊の保合ひより仕方なき商狀を呈して前場を終つた

後場 前場無活氣のあと後場は當三〇圓三〇錢中三〇圓五四錢先は三〇圓七三と寄附二節七六錢から七七錢と手固かつた

買餘地乏し

この頃の相場が强さうに見えて容易に崩れないのは未だ米共物が潤澤で之れ以上高くなると持米筋の賣物を誘致する懼れがあるので强氣も腰入れ深く乘出せない事や、その先限には既に五萬石からの實米が冠つて居る等に依るは云ふまでもなく一面には値の居所が既に前年のこの頃より三圓切り以上高値を出現し昨年より殘存米の処分ない事も又將來正米取引の窮屈は免れないと云ふ人氣等は既に幾分織込まれて居るためこの邊面にか新たな强材料がなくては上げ難い事もその一因である從つて本年の作柄が今後天災でもあつて悲觀されるに到れば兎も角それでもない限りこの上買進む餘地は餘りないと見る向もある

五月移出米增加

五月に入つて仁川港から移出した米の數量は二十日迄に玄米が二萬九千七百六十九石で前年同期より一萬二千八百石多く又白米は六萬四千五百五十石で二萬五千二百石

米界六感

現在米を眞惡して居る者は所詮先は鮮明の死れない米であるこの邊は實に必要は八九月頃になると八方から引張りダコで羽が生えて飛ぶやうに買手があると見て居るのである▲成程內地の需給狀態から見ると民間側の持米丈けはタッタ百五十萬石そこ〳〵しか餘らない勘定となるので先はまだ高いと見るのが本當であるが然し五月一日現在の內地殘存米が一般の豫想より百萬石近く殖へたのが若しも米價昂騰に依る節食の反映だとすると五六七八九の五ヶ月間では更に二百萬石以上の米は喰ひ延ばさぬとも限らないのでさう一概に見る事はどうかと思ふ▲殊に本年の如く猫も杓子も先高が先入主となつて持米が實惜まれて居る年は新穀の出來秋から端境までの有頃が甚しくて正米はいつも清算相場より割高を維持するが眞の端境に入るとど云隱れして居た米が何所からとも知れず團子のやうになつて賣り出された例は稀らしくない▲況してや近年は遂菜米と云ふ鮮米に取つて强敵が現れ而かもそれが强氣の買ひ入れ時である端境期に內地へ移入され猛威を逞しくすると來てるのだ

仁川穀物出入(廿一日)

廻着叺數一、四五四石玄米五〇〇叺白米三十キロ、六十キロナシ大豆五、一九叺▲移出玄米一、二六〇叺白米三十キロ三、六六〇叺六十キロ一八、六七〇袋大豆二、一六五叺

株式(廿二日)

朝取短期

銘柄	寄付	大引	高値	安値
朝取 前後	[illegible]	[illegible]	[illegible]	[illegible]
同新 前後	[illegible]	[illegible]	[illegible]	[illegible]
大新 前後	[illegible]	[illegible]	[illegible]	[illegible]
新東 前後	[illegible]	[illegible]	[illegible]	[illegible]
日產 前後	[illegible]	[illegible]	[illegible]	[illegible]
同新 前後	[illegible]	[illegible]	[illegible]	[illegible]
鐘紡 前後	[illegible]	[illegible]	[illegible]	[illegible]
日窒 前後	[illegible]	[illegible]	[illegible]	[illegible]
帝人 前後	[illegible]	[illegible]	[illegible]	[illegible]
拓新 前後	[illegible]	[illegible]	[illegible]	[illegible]
安取 前後	[illegible]	[illegible]	[illegible]	[illegible]
朝石 前後	[illegible]	[illegible]	[illegible]	[illegible]
日鐵 前後	[illegible]	[illegible]	[illegible]	[illegible]
鮮紙 前後	[illegible]	[illegible]	[illegible]	[illegible]

朝取限定と日步

銘柄	限定	日步	代引
朝取	[illegible]	[illegible]	[illegible]
同新	[illegible]	[illegible]	[illegible]
大新	[illegible]	[illegible]	[illegible]
新東	[illegible]	[illegible]	[illegible]
鐘新	[illegible]	[illegible]	[illegible]
拓新	[illegible]	[illegible]	[illegible]
日產	[illegible]	[illegible]	[illegible]
日窒	[illegible]	[illegible]	[illegible]
安取	[illegible]	[illegible]	[illegible]

朝取短期玉表

賣方	買方	總玉數
[illegible]	[illegible]	[illegible]

大株長期

銘柄	前引	後引
大新	[illegible]	[illegible]
新東	[illegible]	[illegible]
拓新	[illegible]	[illegible]
鐘新	[illegible]	[illegible]
日會	[illegible]	[illegible]
日產	[illegible]	[illegible]
短期	[illegible]	[illegible]
長期	[illegible]	[illegible]

大株短期

銘柄	寄付	大引	高値	安値
東株	[illegible]	[illegible]	[illegible]	[illegible]
東新	[illegible]	[illegible]	[illegible]	[illegible]
同紡	[illegible]	[illegible]	[illegible]	[illegible]
大株	[illegible]	[illegible]	[illegible]	[illegible]
同新	[illegible]	[illegible]	[illegible]	[illegible]
日產	[illegible]	[illegible]	[illegible]	[illegible]
日窒	[illegible]	[illegible]	[illegible]	[illegible]
郵船	[illegible]	[illegible]	[illegible]	[illegible]
同新	[illegible]	[illegible]	[illegible]	[illegible]
大新	[illegible]	[illegible]	[illegible]	[illegible]
鐘新	[illegible]	[illegible]	[illegible]	[illegible]
日產	[illegible]	[illegible]	[illegible]	[illegible]
東新	[illegible]	[illegible]	[illegible]	[illegible]
日鐵	[illegible]	[illegible]	[illegible]	[illegible]
日レ	[illegible]	[illegible]	[illegible]	[illegible]
第一	[illegible]	[illegible]	[illegible]	[illegible]
帝人	[illegible]	[illegible]	[illegible]	[illegible]
同新	[illegible]	[illegible]	[illegible]	[illegible]
鉄道	[illegible]	[illegible]	[illegible]	[illegible]
日曹	[illegible]	[illegible]	[illegible]	[illegible]

大株短期喰合

[illegible]

東株長期

銘柄	前引	後引
東新	[illegible]	[illegible]
大新	[illegible]	[illegible]

東京短期

銘柄	前寄	前引	後寄	後引
鐘紡	[illegible]	[illegible]	[illegible]	[illegible]
倉紡	[illegible]	[illegible]	[illegible]	[illegible]
同新	[illegible]	[illegible]	[illegible]	[illegible]
東新	[illegible]	[illegible]	[illegible]	[illegible]
三菱	[illegible]	[illegible]	[illegible]	[illegible]

東京短期喰合

[illegible]

東京現株

銘柄	買	銘柄	取組高
東株	[illegible]	滿鐵	[illegible]
同新	[illegible]	東新	[illegible]
鐘紡	[illegible]	東拓	[illegible]
鐘新	[illegible]	同新	[illegible]
拓新	[illegible]	富士紡	[illegible]
同新	[illegible]	日石	[illegible]
東新	[illegible]	日產	[illegible]
日產	[illegible]	滿毛	[illegible]

期米(廿一日)

朝取仁川

	當限	中限	先限
前場 (一)~(九)	[illegible]	[illegible]	[illegible]

大阪期米

	當限	中限	先限
前場・後場	[illegible]	[illegible]	[illegible]

東京期米

	當限	中限	先限
前場・後場	[illegible]	[illegible]	[illegible]

大阪期米喰合

[illegible]

各地期米

[illegible]

商品(廿二日)

△大阪綿絲、△横濱生絲、△大阪棉花、△大阪人絹、△東京人絹、△福井人絹、△大阪砂糖 [illegible]

外電(廿二日)

倫敦金塊、倫敦銀塊、米棉、印棉、スナール株、アナコンダ株、米日爲替、英米爲替 [illegible]

金融(廿二日)

△日銀勘定、△東京コール、△鮮銀帳尻 [illegible]

各地正米市況

仁川正米

	等級	賣方	買方
仁川玄米	三等 四等 五等	[illegible]	[illegible]
多摩		[illegible]	[illegible]
銀坊		[illegible]	[illegible]
穀良都		[illegible]	[illegible]
赤神力		[illegible]	[illegible]
陸羽		[illegible]	[illegible]
南玄米		[illegible]	[illegible]
無検査		[illegible]	[illegible]
白米	一等	[illegible]	[illegible]
籾		[illegible]	[illegible]
多摩		[illegible]	[illegible]
銀坊		[illegible]	[illegible]
穀良都		[illegible]	[illegible]
赤神力		[illegible]	[illegible]
陸羽		[illegible]	[illegible]
大豆		[illegible]	[illegible]
小麥		[illegible]	[illegible]
龍山	三等	[illegible]	[illegible]
鎭南浦	三等	[illegible]	[illegible]
群山		[illegible]	[illegible]
海州	三等	[illegible]	[illegible]
釜山(限散)	四等	[illegible]	[illegible]
大邱(釘付)	四等	[illegible]	[illegible]
群山(同調)	四等	[illegible]	[illegible]
木浦(底堅)	四等	[illegible]	[illegible]

仁川期米本玉

	賣	買
當	[illegible]	[illegible]
中	[illegible]	[illegible]
先	[illegible]	[illegible]

朝取證券取引員 古野義行商店 京城黃金町二

朝鮮郵船定期出帆

◎北鮮新潟直航 △日ノ出、船客取扱
[illegible]

大阪商船定期出帆

◎阪神行 (船客御取扱)
五月廿三日 第三大寶丸 群山寄港
五月廿五日 第三福久丸 群山寄港
五月廿八日 第十三小野丸 群山寄港
◎鎭南浦、平壤行
五月三十日 泰仁丸
五月廿三日 順吉丸
◎滿洲行 ◎名古屋行
大阪商船株式會社仁川代理店 慶田組 電話四・二番 九八四番 二二〇番 二七八番

新造船 龍興丸 大同丸 洛東丸 就航
大連航路
[illegible]

大阪商船株式會社 京城出張所 京城府南大門通三丁目 電話本局 長一〇五〇番
國際運輸會社 釜山商船組 慶田組
ジャパン・ツーリスト・ビューロー

尼崎汽船出帆

群山、木浦、阪神 五月 日
伏見丸 尾道、阪神 五月廿日
正生丸 五月廿二日
百福丸 五月廿三日
玉榮丸 五月廿五日
右之通リ御座候 精々御利用

合名會社尼崎汽船 仁川府海岸町 代理店
高杉商店回漕部 (出回係專用)電話一〇三〇〇番

仁川汽船廣告

海州線 直航 隔日出帆
黃海線各驛ト船車連帶貨物取扱
長淵線 每月五回出帆
延安線 每月二十回出帆
島線 隔日出帆
津線 隔日出帆
山線 隔日出帆
白石浦線 (忠南牙山郡) 每月六回出帆
ノ外ニ沿岸各方面直行貨物取扱
仁川港町一丁目 仁川汽船株式會社 電話五一番 一四〇番

京城日報
朝夕刊共十六頁
朝刊
編輯兼發行人 見島吉治
印刷人 小川三之介
京城府太平通一丁目
發行所 合資會社 京城日報社

中央公論

二・二六事件を契機とせる、この國の轉換期に際會して、本誌の挺身的編輯は、各界識者の熱誠なる支持に浴しつゝある。眞に時局の重大、今日の如きは未だ曾って見ざるところ、特別議會を迎へて、轉換第一期の相を究明するは焦眉の事たらずんばあらず、特大號を輯し以って大方讀書子に見えんとする所以である。

本日發賣

◇文藝時評……正宗白鳥
◇渡歐第一信……武者小路實篤

死刑論　木村亀二

◇ブリアート蒙古と外蒙古・鳥居龍藏
◇エチオピア帝國の滅亡・横田喜三郎

議會制度改革論　中野登美雄
貴衆兩院の改革は今や各層間の投擲弾である。中野氏が苦慮月餘の一大國策論文！

◇アインシュタイン教授の一面・大塚金之助
◇西歐に於ける日本研究に就いて・久松潛一

資本主義經濟と脱税・鈴木武雄
資本主義經濟の修正には先づ脱税への徹底的肅清を期すべし。眞にこれ警世の大文字たり矣！

◇戰争の社會學に就いて・堀眞琴
左翼萬歳のフランスの總選擧

この生活不安!!
●太田正孝　●里見弴　●戸坂潤

特輯　革新議會の總批判
革新を標榜して立つ第六十九特別議會は何處へ？　そのさ中に飄る一大照明彈!!
馬場恒吾　伊藤正德　阿部勇　蠟山政道　鈴木安藏

●愛書雜談……鈴木信太郎
●わが父……中條百合子
●變質と變態……植松七九郎
●巴里紀行……高濱虚子

朝鮮婦人論・朴尚信

殘春雜記　永井荷風

言論自由の闘争　石濱知行

祇園時代　長田幹彦

(特輯)　陸軍事件　議會討論速記
國民的期待の中に登場した第六十九議會は、日本の憲法議會史中最も重大なる意義を有すること多言を俟たない。本誌は茲に齋藤大夫の陸軍事件の一大論爭から始め、後世に傳ふべき記録を輯して諸子の便利に供す

◇肅軍途上の寺内陸相と語る　山浦貫一
◇特別議會の傍聽記　議會の内部に入って　杉山平助　加藤勘十

●玉錦・武藏山・男女ノ川・彦山光三
●街の人物評論（林房雄　齋藤隆夫　富田幸次郎　川越茂　古川緑波）
◇原稿募集（生活体驗記）
●革命綺談ラッセル博士・神崎清
●小型カメラ流行時代・佐和九郎
●法律相談（離婚の場合）・末弘嚴太郎

相撲雜記

水上瀧太郎

近藤重藏・鈴木彦次郎
相剋記　内田百閒
豺狼　石川達三
女人禁制・丹羽文雄
破山・北川冬彦
源之助の一生　池田大伍
◇トルストイ最後の日（未發表手記）フエオクリトヴア

作品以前の辯
◇生活者の感情……尾崎士郎
◇喰ひ違ひの所産……島木健作
◇念願と取組む……丹羽文雄
◇生理的欲求として……武田麟太郎

◇死　福士政一
◇財界轉向録
◇短歌（川田順・土屋文明）

時局に對して志を言ふ・河合榮治郎
事變起って三ヶ月、眞にこれ一身を賭して世に問ふ警世の一大論陣！
特價 壹圓

山八 金剛 クスリハ 山岸
合資會社 山岸天佑堂
京城府本町一丁目
電話本局 二三七二番 二〇一〇番 二〇三一番
振替京城
卸と小賣・通信販賣
毎月營業月報發行

文藝春秋

六月號　定價五十錢
東京・麹町・内幸町大阪ビル　文藝春秋社發行　振替東京一七六〇三

日蘇兵力の檢討
日蘇關係と軍備充實　清水少佐
蘇聯赤軍の構成　柴由道夫
國境を護る將星　長谷川了

獨裁者論　馬場恒吾
殖民地總督武官論　堀内達
新聞論説現狀論　石濱知行

男女教員風紀論　石部岩三
◇野球・能樂・映畫・演劇・俳句・短歌・釣
自殺の社會學（社會時評）岡邦雄
馬場藏相時局談
事件に怯ゆる大財閥　檜六郎
廣田首相柔道戰歴　丸山三造
ダービー熱戰録　岡田光一郎
大衆娯樂論　秦豊吉

新綠三題
東京近郊の初夏　山口蓮春
瑞巖寺の牡丹　近藤浩一路
明けゆく蒙古　小早川秋聲

父平八郎　東郷彪
歴代横綱論……松翁 木村庄之助
初夏の動物……川村多實二
失望の巴里　横光利一
AKとBKの對抗（ラヂオ月評）
好色談義　竹内逸
一つの夢　田村俊子
海龜の母性愛　三浦定之助
レコード會社資金調べ　佐瀬武禮
婦人科医診療簿　石原修
都市　神戸　大阪　新京　直方

創作
家系　丸岡明
母　尾崎士郎
路地　岡田三郎
池　川崎長太郎

問題にし度いこと　中野重治
文藝時評　林房雄
話の屑籠　菊池寛
二階堂放話　久米正雄
解り切ったこと　里見弴

語學者ばかりの座談會
五十嵐力　小倉進平　神保格　登張竹風　市河三喜　金田一京助　辰野隆　山岸光宣

隨筆
茶因の思出……仁井田益太郎
儉約論今昔……野村兼太郎
誰に委せて二千字以内……蜷川新
自然と藝術……郷倉千靱
人生即矛盾の一……桐生悠々
春風居雜筆……長谷川榮作
巴里腹切問答……野村七録
下駄の齒の祟り……三宅周太郎
四天王寺と大和川……下村海南
犬藝先生……五島駿吉
難名難……一木學三郎
老人勇退……金子武藏
雪三國題……福田正夫
洋行風景……澁澤秀雄
雨の湯河原……石川文吾
目醫時計……山崎佐
佐分酒のこと……益田義信
日本の兵士と米國の兵士……堀口九萬一
出鱈目と間違ひ……呉建

人物紙芝居……富田幸次郎　正宗白鳥　阿部眞之助

クラブ白粉

綜合ホルモン含有の新白粉

健康を助長する新様式の白粉出づ

★クラブ白粉は苦心研究の結果、肌から吸收するクラブ綜合ホルモンの配合に成功いたしました。クラブ白粉をお使ひなれば地肌から若く美しく健康にします

★クラブ白粉は肌の健康のため特殊な色素を用ひ、白粉の粒子も極めて精微ですからツキ・ノビのよいことは不思議な位で大好評の素晴しい新様式の白粉です。

★
クラブはき白粉
クラブ衿白粉
クラブ煉白粉
クラブ固煉白粉
クラブ水白粉

不穩文書取締法案及び 退職積立金案は通過

けふ衆院で可決し貴院に送附されん

會期延長なしで切拔けるか

【東京電話】退職積立金および退職手當法案、不穩文書など取締法案、總動員秘密保護法案が難關を控へてゐるため政府は會期延長も已むなしとし二十二日衆議院議事進行狀態を注視してゐたが、最も問題となつてゐた退職積立金および手當法案に對する民政黨の態度は二十二日幹部一任となつたので、二十三日に政友會との間に修正案を決定、同日衆議院を通過、貴族院に送附することは明瞭であり、不穩文書など取締法案については政民兩黨とも修正通過せしめることになつてゐるから、同案も二十三日中には貴族院に送附することゝなるものと見られてゐる、貴族院は二十三日本會議を開いて衆議院よりの送附を待ち委員附託となし、會期中に可決するものと見られるので、殘るは總動員秘密保護法案であるが、政府は二十三日中に同案も衆議院を通過せしむべく努力してゐ、けれども、もし同案が通過しなくとも政府はあまり固執しない模樣で不穩文書など取締法案、退職積立金法案の兩法案の會期中通過を見透し、會期延長なしで切り拔け得るとの確信を固めてゐる

退職積立金法案は 是非とも通過さす 民政黨の態度は決る

【東京電話】民政黨は問題の退職積立金法案に關し二十二日午後五時より院內總務會を開きこれが取扱につき協議の結果

本案は唯一の社會立法であるから是非通過させねばならぬ

といふに方針を決定、よつて同五時半より更に幹部代議士會を開き永井幹事長よりこれが經過報告に各派の意向を報告、意見の交換を行つた結果、幹部の決議に贊成し午後六時散會、引續き院內總務會を開いた結果、櫻內、小山、小泉、永井の四氏にこれが措置を一任することに決した、四氏は直ちに會合、修正案の作成をなし政府側に政友會に交渉することゝなつた

退職積立金 不穩文書等 兩法案は 共同修正案を作成 政民兩黨間で決定す 本會議で可決の運び

【東京電話】退職積立金法案並に不穩文書等取締法案の取扱ひにつき二十二日午後六時半院內に會合協議の結果、兩派より起草委員を出し兩案とも共同修正案を作成することに決定、直ちに左の諸氏を委員に擧げた

民政＝勝田永吉、松村謙三、田島勝太郎　政友＝上熊谷直太、山崎猛、太田正孝

よつて起草委員は、二十三日午前八時、櫻內、小泉、小山、永井の四氏院內に會合、民政黨側は右三委員と院內に會合、民政黨側案につき協議の上同九時より院內議長應接室に政民起草委員協議會を開き、兩派の修正案を決定、かくて兩案とも同日午後の本會議に緊急上程し、修正可決の上直ちに貴族院に送附する運びとなつた

衆院の雪害 對策決議案

【東京電話】廿二日の衆議院本會議に於て滿場一致可決された雪害對策確立に關する決議案左の如し

決議　政府は未曾有の雪害に對し應急措置に要する追加豫算案及び法律案を速かに提出すると共に恒久對策を樹て第七十回帝國議會に提出すべし

右決議す

衆議院退職積立金 法案委員會

【東京電話】二十二日の衆議院退職積立金法案特別委員會は午後一時開會、午前に引續き不穩文書等取締法案につき

木村正義氏（政友）人心惑亂の意義並に質問如何

萱場警保局長 廣く社會一般人心を惑亂するもので一部少數者の惑亂を意味しない、これによつて秩序を破壞し治安を害するものである

岩村刑事局長 大體その通りである

木村氏は具體的質例をあげて警保局長との間に質疑を重ね

萱場警保局長 既存の文書で大體本法に該當するものが十三、四種ある

木村氏 政黨政派の文書は本法に當るか

萱場警保局長 これが議會政治の否認に至れば當る

この時林法相發言を求め

林法相 法案中の『目的をもつて』の意味は普通行爲でなく特別行爲を必要とする、例へば國家社會のためをもつて或る事項を書き、その事項が客觀的に見て不穩であつてもこれに關する特別な行爲がなければ本法に該當せぬ、刑法內亂罪に言ふ朝憲紊亂の目的をもつて言ふと同じである

木村氏 しからば青年將校等の言ふところは本法に當らぬことが多くはないか

林法相 最終目的は國家社會のためであつても自體の行動目的が本法所定のものであれば該當する

木村氏 目的は主觀で客觀的手段とは別ではないか

林法相 客觀的に現はれた行爲に關する主觀心理は單なる認識でなくこれを期する目的でなければならぬ

木村氏 目的中に豫見されざりし事實がこれに關聯して惹起された場合如何

林法相 治安を害する事實を認識しまたその事の性質を認識しただけでは當らぬ、その事を欲しなければならぬのである

木村氏更に質疑を重ねるので一時速記を中止し法相懇談的に說明し

木村氏 「發行の責任者」と出版者の差異如何

岩村刑事局長 出版法所定の通りである

木村氏更に條文字句の解釋につき質疑を重ねた後

木村氏 本法を臨時法として期限を附する意思なきや

潮內相 本法の趣旨は臨時法たらしめるにあるが期限附とする意思なし

齋藤直吉氏（民政）肅軍をやれば怪文書取締の必要はなくなるのではないか、軍教育について缺陷はないか

梅津陸軍次官 軍教育に關しては先般陸相より答辯した通り缺陷はない、肅軍をやれば怪文書取締の必要がなくなるのではないかとの御意見については根本的に贊成であるが、現在の社會情勢の上にあつては肅軍斷行の上にも怪文書取締が必要である

齋藤氏 軍法會議の刑は一般普通裁判の刑に比して輕きに失しはしないか

とて軍法會議の審判組織などにつき質し代つて

砂田重政氏（政友）第一條の構成要件は列擧定義のものなりや

岩村刑事局長 人心惑亂は財界攪亂、軍秩紊亂を包含するがその兩者の範圍は廣い

砂田氏 怪文書は軍人から出たものが多いが、これはそれぞれ處罰してあるか

梅津次官 軍人の手に成つたと認められるものは取調べた上でそれぞれ處分してゐる

砂田氏 第一條の目的罪は證明が極めて困難である、目的ありとの認定は人權蹂躪の危險なきや

とて他の質例を擧げて肅軍不徹底につき潮內相に迫る

潮內相 私は微力ながら在任中はかゝる不祥事件の起らないやう萬全の努力をする

砂田氏 本法の趣旨は出版法軍刑法の改正によつて達せられないか

潮內相 軍事的の取締を必要とするためこの方法を取つた

この時寺內陸相發言を求め、齋藤直吉氏の質問に對して

自分は軍人なるが故に刑が輕く常人なるが故に重いといつたのではない、齋藤君の論旨に同感であるといつたのである、軍人と常人との共犯なる場合裁判管轄を同一にする意圖は只今のところ有してゐないが將來は研究して置く

芦田均氏（政友）現內閣は言論の自由擁護に對して如何なる考へを有するや

潮內相 本法案は現下の情勢から已むを得ず實施したものである

芦田氏 人心惑亂、軍秩紊亂、財界攪亂の怪文書が橫行する原因は言論壓迫の結果ではないか

潮內相 政府のために言論を制肘することはない、非合法なる壓迫は十分取締る

芦田氏 二・二六事件に伴ふ戒嚴令施行の結果として國內、國際の電信電話の檢閲を行つてゐるか

賴母木遞相 平時に於ても法律に定めある檢閲は行つてゐる、戒嚴令施行以後のことは言明出來ない

芦田氏 わが國通信社の大合同の方針目的を承りたい

賴母木遞相 國際聯盟脫退の時、通信不統一より來る國際的不利益を痛感して以來、內外通信の統一は急務中の急務と認めてこれが促進をはかつたのである

芦田氏 怪文書の橫行が軍秩を紊るのか、または軍秩紊亂の時に怪文書が橫行するのか、現今の世相より見て陸相の所見如何

寺內陸相 怪文書は軍秩を紊る目的で橫行してゐることは事實である

砂田氏 軍秩と軍規軍律との差違如何

大山法務局長 軍秩といふと軍規、軍律より少し廣範圍で軍律といつた方が一般人に解りやすい、軍外の人が軍の團結性を紊すのが軍秩紊亂で軍人が起す場合は軍規軍律の紊亂である

かくて六時二十分再度休憩

◇

衆議院の不穩文書など取締特別委員會は再び休憩の後、午後七時四十分三度開會、齋藤直吉氏（第二回）の質問に潮內相、寺內陸相、萱場警保局長の答辯あり、更に山口久吉氏（昭和）田萬清臣氏（社大）藤原米造（國同）一松定吉氏（民政）既大次郎氏（民政）の質問あり、以上を以て總ての質問通告者六名を終了して同十時五十分散會、更に二十三日午前九時半より質疑を續行する筈である

フランス鐵道會社 伊軍の要請を拒否

【ヂブチ廿一日同盟】イタリー遠征軍はフランス政府機關ヂブチ、アヂザベバ鐵道會社に對し糧秣八百四十噸を首都アヂザベバまで輸送するやう交渉したが、鐵道當局は戰時中立法に基き右要請を拒否した

北支密輸は 關稅に關係なし 財政部要人の言明

【南京廿一日同盟】北支密輸が洪水の如き大觀りの國民政府は密輸防止暫行條令を公布し密輸防止に大童だが密輸防止策として更に關稅を引下げるとの報道につき財政部要人は二十一日次の如く言明した

支那の關稅は一般的に斷じて高率ではないが砂糖人絹類入稅は比率高率なのは元來砂糖は安價で多量輸入されてゐるので國産品は大打擊を受けてゐるので國産品愛用の趣旨に出たに外ならない、支那糸は數年前は世界市場を獨占してゐたのだが人絹勃興に壓倒され浙江省産繭地方は桑株を拔き養蠶をすつかり抛棄した程で人絹關稅はこれが打擊に對抗する方策に他ならない、從つて終始經濟政策に基き何等政治的意義を含んでゐない、而もこれら關稅ははるか以前のことで關稅が高いから密輸が始まつたといふのは一種の口實にすぎない

米が綿布關稅引上げ 關係方面頗る憂慮 報復手段の發動も已むなし

【東京電話】昨年末齋藤駐米大使とアメリカ國務省當局間に交渉續行中の日米綿布協定交渉は二十一日遂に決裂し、ルーズヴェルト大統領は同日晒その他の綿布に對する關稅引上を發令したが、右引上により我が對米綿布の大部分たる晒色染物は殆ど輸入禁止同樣の制限を受くることになつたので之が成行は頗る重視されてゐる、アメリカ當業者側は本年第一四半期の我が對米綿布輸出が二千百五十六萬碼で、昨年同期の一千二百七十六萬碼に比し約七割以上の激增なることを指摘して關稅引上を政府に迫つたものであるが、右邦品の綿布輸出量は全米の綿布消費量に比すれば全く九牛の一毛に過ぎざるものである、然るにルーズヴェルト大統領が右の如き措置をとつたのは大統領選擧戰に備へた人氣取りから出たものであつて頗る遺憾とされてゐる、殊に日米貿易關係に於て我國が米綿輸入の第一顧客なるを無視して今回の如き輸入禁止に均しき措置に出たことは、日米通商關係を益々惡化させるものとして外務當局は頗る遺憾の意を表してゐるが、アメリカ側が緩和的措置をとらねば對米報復手段の發動も亦已むを得ざるべく、關係方面は非常に憂慮してゐる

我が綿布人絹に對し 濠洲が輸入稅引上 日濠會商決裂は必至

【東京電話】濠洲聯邦政府は交渉繼續中の日濠會商を無視し、我が綿布及び人絹に對する輸入稅の高率引上げを決定したので會商は全く停止の狀態にあつたが、二十二日村井シドニー總領事より外務省に達した公電によると二十二日午後三時電話を以て濠洲政府當局は綿布人絹類の關稅引上げ案を聯邦議會に提出するに決定した旨通告して來た、而して濠洲では議會提出と共に法案を實施するのが慣例となつてゐるから、我が綿布、人絹類に對する高率關稅引上げは一兩日中に實施さるべく、これがため日濠會商の決裂は必至と見られるに至つた、我が政府に於ては濠洲側の强硬態度を豫想し、通商擁護法發動の根本方針を決定してゐるが、右の濠洲側の挑戰的態度に對應するため近日中に關稅委員會を招集し、これが對策を協議することゝなつた

九年度歲入出決算 衆院委員會で承認

【東京電話】昭和九年度歲入歲出總決算、同特別會計歲入歲出決算、同國有財産增減總決算書は二十二日衆議院決算委員會に於て附帶決議で承認された

ダバオ土地問題は直接解決

【東京電話】比島ダバオ土地問題については、マニラ駐在內山總領事、ダバオ駐在栗田領事と比島政府當局との間に交渉を繼續してゐるが、アメリカの比島駐在高等辨務官マーフィ氏の來朝を期として右交渉が日米兩國に於て行はれるであらうとの說が傳へられ、これが比島政府を刺戟するに至つたので外務當局は二十二日左の如く當局談を發表し、本問題は飽まで比島政府との間に直接解決を圖るとの方針を明かにした

ダバオ土地問題については日本政府としては唯今アメリカ政府當局と交渉する立場になると考へぬ、本問題については日本の領事館と比島當局との間に於て話合が進行してゐるのである、我々はこの問題は正義と公正とに基いて雙方に滿足な解決を見ることを期待する

貴族院米穀委員會

【東京電話】貴族院の米穀自治管理法案委員會は二十二日午前十時十六分から松村義一郎氏（研究）附議案自治管理法案と商業組合との關係につき、藤本清兵衛氏（研成）米穀三法案の經濟的社會的意義及び消費者に對する利害と米穀商人に對する利害につき、立花種忠子（研究）取引所に與へる不利に對する對策につき、石川三郎氏（交友）統制組合役員の年限につき、內田重成氏（交友）衆議院の附帶決議に對する政府の意向につき質問、荷見米穀局長島田農相それぞれ答辯あつて午後零時三十分休憩

再開【東京電話】二十二日午後の貴族院米穀自治管理法案委員會は午後二時四十一分再開、希望決議を附する爲め小委員を設け一旦休憩、結局左の希望決議を附し原案を可決午後五時二十九分散會した

希望決議

一、政府は米穀の生産、配給、消費に亘り內地外地を通じ統制調査を整へ、米穀事情變化に適應し米穀政策樹立並に運用に遺憾なきを期すべし

二、政府は米穀統制に關し各種法制の適正なる運用につき指導監督を周到にし內地、朝鮮、台灣の官廳職務及び協力に關して遺憾なきを期すべし

三、政府は米穀統制施設により米穀の取引及び配給機關に及ぼす影響に鑑み適當なる對策を講ずべし

豫算原案可決 貴院豫算總會（廿二日）

【東京電話】貴族院豫算總會は二十二日午後一時四十二分より再開第五、第六兩分科主査の報告質疑の後討論に入り橋本辰二郎氏（研究）前田利定（研究）等の贊成あり、豫算原案を可決して同三時四十九分散會した

【東京電話】貴族院の豫算總會は二十二日午前十時五分開會、第一分科より第四分科までの主査報告があつて十一時五十九分休憩、午後一時四十二分再開直ちに第五、第六分科主査の報告あつて質問に入り、佐々木八十八氏（昭和）國立工藝指導所に關し、松村義一氏（公正）右黨の取締に關し、大森一男（公正）豫算案と法律案との關聯につき金杉英通氏（研究）東北救濟振興策につき質疑あつて討論に入り、橋本辰二郎氏（研究）前田利定子（研究）よりそれ〴〵贊成意見の陳述をなし滿場一致可決、同三時四十九分散會

朝鮮事業公債法中 改正案を委員附託 貴族院本會議（廿二日）

【東京電話】休憩中の廿二日貴族院本會議は午後二時二分振鈴、松平副議長議長席につき諸般の報告後同二十分開會、直ちに議事日程を追加して同日午後の衆議院本會議において可決、直ちに貴族院に送附された

一、朝鮮事業公債法中改正法律案（政府提出衆議院送附）

を緊急上程し、中島大藏政務次官より提案理由を說明し委員附託、ついで

一、大正九年法律第五十六號中改正法律案（衆議院提出）

を上程、質問なく直ちに委員附託、これにて日程全部を議了し再開後十三分にして同二時二十三分散會した

衆院本會議（夕刊續き）

【東京電話】廿二日の衆議院本會議續き

一、百貨店法案（議員提出）を上程、齋藤藤十氏（民政）石坂繁氏（國同）より趣旨說明あり十八名の委員附託

一、小作法案（議員提出）につき杉山元治郎氏（社大）より趣旨說明あり、委員附託

一、辯護士法中改正法律案（議員提出）冨岡氏（政友）の說明あり委員附託

一、勞働組合法案（議員提出）鈴木文治氏（社大）の說明あり委員附託

一、計理士法中改正法律案（議員提出）吉川兼一郎氏（政友）の說明あり委員附託

一、母子補助法案（議員提出）片山哲氏（社大）の說明あり委員附託の上日程を變更し

一、産業組合中央金庫特別融通及損失補償法中改正法律案（議員提出）外一件　助川啓四郎氏（政友）の說明あり委員附託

一、未成年者飲酒禁止法中改正法律案（議員提出）坂東幸太郎氏（民政）の說明あり委員附託

一、家事調停法案（議員提出）片山哲氏（社大）の說明あり委員附託と爲し午後三時五十五分散會

退職積立金に對する 政友の態度 修正案通過を決定

【東京電話】退職積立金及退職手當法案に關し政友會では二十二日午後零時半より院內に代議士會を開き、太田政務調査會長より

一、適用の範圍
一、負擔の關係
一、罰則に對する修正要項、附帶決議の發表

を提案し異議なく之を承認すると共に本修正案は民政黨の態度如何に拘らず斷乎として通過せしむべき方針を滿場一致決定、午後一時二十分散會した

◇附帶決議

一、事業主の負擔となるべき積立金の負擔を決するに當つては行政官廳は公正妥當なる方法によること

二、中小工業の發達を阻害せざること

三、勞資の圓滿なる協調を目的として運用すること

各派交涉會

【東京電話】衆議院の各派交涉會は二十二日午前十時より院內に開會、小山氏問題に關し今井健彥氏より

小山氏の心境は新聞紙に掲載されてゐるところで明瞭であるから、これを懲罰に附する理由はないが只殘るのは第二控室の統制と私怨、小山氏が各派交涉會の統制に服しなかつたといふ一事のみである、よつて第二控室は小山氏を除名するか、しからずんば各派交涉會に代表者を送ることを遠慮せられたい

と提議しその結果三浦、笹井の兩氏より第二控室の態度を決定し二十三日の各派交涉會にその結果を報告することに決定し、ついで

一、皇紀二千六百年博覽會に關し補助金を交付して貰ひたき旨提議して大體二十三日の本會議に建議案を上程することに決定した

けふの兩院【東京電話】

貴族院 二十三日の貴族院は午後一時本會議を開き政府提出衆議院送附の重要輸出品取締法、米穀自治管理法案、製造事業法、關稅定率法中改正法律案等を上程、委員長の報告後之を可決、なほ午前十時より製鐵事業獎勵法、思想犯保護觀察法、航路統制法、重要肥料統制法などの各特別委員會を開く

衆議院 二十三日の衆議院は午後一時から本會議を開き、勞頭各派一致共同提案の議會制度改革、選擧法改正兩決議案を緊急上程したる後、政府提出航空法改正案、杉山元治郎氏提出衆議院議員選擧法改正案外五件上程、及び戒嚴解除の件（清瀨一郎氏外五名提出）、臨時議會召集要請の件（田萬清臣氏外二名提出）兩決議案を上程する、また午前九時から不穩文書等取締法案、赤字公債などの各委員會を開く

眞崎大將退院

【東京電話】眞崎大將はかねて陸軍々醫學校附屬病院に入院加療中の處全快、廿二日午後三時退院、自邸に歸つたが、二、三日中に靜養のため湯ケ原へ赴く筈

本社見學（二十二日）

▲平南社會教育記田志氏外生徒二十三名▲忠南瑞山公立普通學校訓導金明煥氏外生徒百五十名▲京畿道開城郡北面公立普通學校訓導鄭德洙氏外生徒八十八▲全北全州第二公立普通學校訓導李與根氏外生徒九十七名

夕刊後の市況

◇……大阪短期引值
大新　七五圓丁　不變
鐘新　一五二圓五　三高
日產　七三圓丁　一高
新東　一三六圓八　二高

◇……橫濱生絲後場引
當　六四二　先　六七三

人

◇野口朝窒社長　入城中二十三日朝退城
◇齋藤殖銀幹事長　平壤より二十二日歸城
◇田淵東拓鑛業社長　二十七日頃歸城

東西南北

成層圏探檢の第一人者として有名なピカール教授は▲近く氣球による大規模な成層圏探險飛行を擧行すべく▲目下着々準備中であるが▲何しろ一學究ピカール教授には莫大な探檢費の調達が困難な爲め▲折角の壯擧も行き惱み勝ちとなつた▲そこでピカール教授後援者達が考へ出した名案といふのが▲成層圏探險飛行の同伴者を募集しようといふ計畫だ▲それによると同伴者は一人に限り▲最初の申込者を以て決定する▲但しその飛行費が實に千萬弗といふ眼の玉の飛び出る程どの高値▲若し十六哩上昇するとすれば一哩の旅費が六千二百五十弗といふ勘定になる

処世成功蓄財の研究　力之日本　六月特輯　必ず當る新金儲け

貴金と趣味の無盡藏　繁榮と幸福は本誌から　◎日本一安い萬人必讀の有利な雜誌！
動く店主社員の成功法
中小資本の新商賣案內　◎圖解入りで懇切に說明……淸水正巳
迷はす壯年迷はさる靑年　◎雄大なる新靑年訓……法博 蜷川新
ナチス治下のドイツ　◎日本は何を學ぶか……五來素川
大空襲を豫想しての準備　◎血湧き肉をどる大觀察……濱田大尉
中小工業者は如何に助成すべきか
三井財閥改組の眞相　◎他の新聞雜誌に見ぬ眞相の眞相發表！
特輯 必ず當る新金儲け
大衆課稅物語　面白い稅の問題解說
一流平社員ボオナス
神宮繪畫館壁畫
郵便配達から女高師の講師
街頭風雲兒列評
七圓で開業三千圓の店完成
今東湖根本博士の奉仕生活
漁村の少年から農村工業王
小林一三氏洋行の眞相
「日本永代藏」その二
六月生れの運と性格
禿げ頭にも毛が生える
夏痩に備へる體力
特輯 事業會社これからドウなる
別冊 大衆富豪番附表
蓄財致富個人指導
當籤番號表
五千圓三千圓其他
債券當籤金未拂番號表
別冊附錄 人生は利殖の戰場

時局讀物集　三大附錄付　全國書店にあり品切れの際は直接本社へ　定價卅錢 送料二錢
東京市日本橋區本町一丁目　力之日本社　振替東京六六三五〇番

本年漁具の御用は是非網久へ

投網と釣具

東京製高級釣具當店に取揃へました

投網
四分目二等　十圓
四分目三等半　十三圓
五分目二等　八圓
五分目二等半　十一圓

(久)特製投網製造元
(久)日高級釣具
京城南大門通二丁目
網久商店
電話本局六二五番
振替京城一二七〇六番

社説　先輩の偉勲

英國ファルン縣のロングストーン燈臺は、一八三八年、當時の燈臺守の娘グレース・ダーリングの英雄的挿話を以て世界に知られてゐるが、その後燈臺群を經た最近この由緒ある燈臺をめぐつて、再び燈臺守の英雄的行爲が傳へられ英國人達を感激せしめてゐる。現在の燈臺守フイシュバーン氏は、最近突然岬手が瘋癲に陥り、燈臺に火を入れることが頗る困難に陥つた、爲め、早速燈台の窗にSOSの信號旗を出し、附近通行船舶に一刻も早く事情を知らせやうとしたが、何故となく通る船舶も之には一向氣附かず、夜の暗さは刻一刻ひどくなつて行くばかりであつた。この燈臺の附近は有名な難所で、夜間通行の船はこの燈臺の明りを唯一の道しるべとして居るため、責任感の強いフイシユバーン氏は、夜に入ると自分の苦痛を忘れて燈臺に登り、殆ど全身を使つて點火に成功義なく任務を果した。やがて翌日幸ひにもこのSOSの信號が附近ホーリー島の救命艇を出動して彼を收容し、直ちに入院治療をはかつた。彼の必死の努力によつて、その夜安全に通航した數隻の船舶の船員たちは彼の隱れた英雄的行爲に感激し醵金して治療の費用を送つたといふ。かくしてロングストーン燈臺は再び新しき美談を生んだわけでグレース・ダーリングの名はいよいよ輝やき出ることであらう。

由緒ある場所とか家とかいふさうしたところは、その由緒によつて後繼の心懷にいろ／＼な責任感を強化するものであるが、ロングストーン燈臺守フイシュバーン氏の場合なども、氏自身元來責任觀念の強いことにおいて英國人の面目を備へてゐる人であらうけれども、少女グレース・ダーリングのゐた燈臺といふことに對する責任感も可成り強力に作用してゐたことゝ察せられる。これについて想ひ出さるゝは英國のイートン中學である。この中學校の生徒はその身を持すること極めて偏延明朗であつて、中學生でありながらその抱負は至つて大きい。といふのは彼等は何れも「英國の紳士はイートンから」といふ自負心を抱いて居り、同時に「大英帝國を背負ふものはイートン・ボーイである」といふ信念を持つてゐる。それで彼等は常にイートン中學の名を恥かしめることを以て、最大の恥辱となし、お互ひに相戒しめ相勵まし合つてゐる。彼等は何故にこれほどに母校を愛し重んずるかといへば、彼等の先輩は殆ど英國の柱石となつて活動した人々であり、また人々であるからである。政界は勿論のこと學界にも實業界にも英國の有數の人材は殆どイートン中學が搾籠しつゝあるのである。グラッドストンもウエリントン公もフオックスもイートン中學出身である。之ら先輩の偉功が後人を勵磨努力せしむると如何に大きいかを知るの要がある。自分自身のために偉大となり成功者となるとだけを考へずに後輩の爲に偉大とならねばならぬと考へ且努力することも先輩の責任の一端であらう。

米穀三案の衆院通過と
將來の政治動向
夜を徹した民政黨の黨議に見て

この前の前の議會以來、揉み抜いてゐる米穀自治管理案外二法案、いはゆる米穀關係三案は、いよいよ十八日の衆議院本會議に、緊急上程され政民兩黨共同の決議をつけて政府案通り、衆議院を通過した思へば永い難産だつた

第六十七議會 に

本案が附議された時一般には、これは多少の議論はあつても衆議院を通過することは確實だと思はれてゐたのだ、何となれば、本案の作成には、政民兩黨から委員を出して、兩黨の意見も加へつゝ出來上つたものなのだから、――所がいざ議會に出てみると驚いた、政民共に猛烈なる反對が起つた、それは、全國の米屋さんが、本法が出來ると、米屋は失業の外はないといふ理由で猛烈に反對し始めたからだ、兩國の國技館で全國米屋さんの大會を開く、各政黨を歴訪する、新聞社におしかける、いや大した反對だ、なかには興奮の餘り、自殺した米屋さんもあつたといふ騒ぎだ、政黨にして見れば、米屋も一票、米屋も一票、選擧權を一票しか持つてないことに遜ひないけれども米屋は地方に於けるボスである、彼等は選擧の時には代議士にとつて、政黨にとつて最も有力な運動員でありシンパである、金づるだ、だからこの米屋の御機嫌を損ねるは甚だ困る、その結果は、彼等と共に、本案に反對せざるを得なくなつたわけだ、殊に都市を地盤とする民政黨は、政友會以上にこの點は困る、すつたもんだの末結局修正を加へて貴族院も終りに近づいたギリ／＼の所でヤッと申譯に通過させたのだ。貴族院がこれを僅かの日數で通すわけがない、結局握り潰しになつたわけだ

今度は さきの衆議院の

修正案通りを政府案として提出して來たのだ、だから衆議院としては、今度は何の反對もなく通していいわけだ、政友會は、だからそのまゝ何の議論もなく通すことにきまつた、おまけに農林大臣は自黨出身だし、委員長は、これまた自黨の東武氏だ、反對するわけにもいかん。ところが民政黨はさうはいかん、今度の選擧には都市から出た議員連の中には本案に反對することを主なる題目として當選して來た代議士がある、例へば漫遊鐵總裁士の如きはその代表的だだから民政黨では相當に揉めた十七日は日曜にも拘らず午後二時から本部で民政黨は院内外總務會を開いて、態度決定に對する協議をしたがきまらない

仕方がない ので、

諸君、義理にでも反對しないわけにはいかん、けれども農村出身議員は、是非とも通過させねばならん「渡邊黙れ」「お前なんかに何が判る！」と渡邊門士一派に對して盛んに彌次が飛ぶ、會議續行實に五時間、午後九時になつてもまだ決まらぬ、たうとう再び總務一任として散會、小委員會を開いて協議し、結局決議をつけて通過させることになつたのがなんと十八日午前一時半だ

かくて 漸く米穀法案は

衆議院を通過することになつたがわれわれの知り得たことは、これからの議會が、いかに難議になつて行くかといふ事だ、政黨も昔のやうに單に法律論ばかりでは、民衆にアッピールすることが出來なくなつた事だ。都市と農村、生産者と消費者の對立は、日に増し激しくなつて來る、單に地盤擁護で、政友會といひ民政黨といひて團結することは、る費下らぬことになつて來てゐるのではあるまいか、米穀法案の難見た經過は、かういふ大きな將來の政治的動向を暗示してゐる

濱松の中毒事件
原因に内定した ゲルトネル氏腸炎菌
最初の發見は一八八八年　汚染肉や古い餡から起る

今回、濱松に發生した未曾有の中毒事件に就ては、その病源が毒物によるものであるが、細菌によるものであるかの判斷に全力が注がれたが、結局毒物ではなく「ゲルトネル氏腸炎菌」が病原の主體であることに、陸軍の軍醫側で内定したやうである、それでは、この恐るべき中毒症状を起させる菌の「ゲルトネル氏腸炎菌」とはどんなものであらうか

普通これは「腸炎菌」または「肉毒菌」などとも云はれるもので、西暦一八八八年獨逸のエナに於て牛肉中毒が猛烈に流行した際ゲルトネル氏が初めて病牛肉の中から患者から發見したものである「ゲルトネル氏菌」の名はこれから起つたものである

た、この「ゲルトネル氏菌」の形態は短桿菌であつて、時には球菌に類するものもあるが、菌の周縁に四本乃至五本の鞭毛が生え他の菌類同樣運動してゐるものである、点滴にも堪へる強靭な菌であるが一度人が汚染肉又は變色した古い餡ものを食べると、生、煮にかゝはらず急激な胃腸炎を起し猛烈な下痢及び四十度以上にも達し重症では死亡する場合が多い、家畜類には豚などの腸中に發見出來るが、この「ゲルトネル氏腸炎菌」は人間よりも家畜により多く感受性が強いものである

動物試驗をやつて見たところ、本菌の感受動物は南京鼠、モルモット、家兎、猿、牛など直ちに感染を呈した、この症状は人間も同樣であるが、病勢は實に猛烈で、その發育を以上の動物の皮下腹腔または食道中に接種又は混入したところ、その直後部及び運動障碍に腸炎症——つまり皮下化膿性炎、胸膜炎、腎炎、肝炎など續々續生して斃れ、細菌は、體内各臟器及び血液中に移行繁殖してゐることが檢出された、これをみても「ゲルトネル氏菌」が「肉毒菌」又は「腸炎菌」といはれる事は十分諒解が出來るわけである

日本でのゲルトネル氏腸炎菌による中毒發生をみれば、極く稀で、他の中毒の樣に屢々あるものでない、最近では

▲昭和六年——佐世保で八十四名中四名死亡した、原因は鯖鮨であつた

▲昭和八年六月——陸軍練兵廠内で七十八名罹つたが死亡者はなかつた、原因は不良の野菜サラダ、卵にあつた、この時の菌の潜伏期六時間乃至四十三時間

▲昭和十年——鳥取縣で五十四名中四名死亡、原因は鯛、竹輪、カマボコ等であつた

そこで物の腐敗し易い氣候になると、この「ゲルトネル氏腸炎菌」は猛烈なる運動をおこしてくるまづ、その豫防法としては要するに不潔な、新鮮でない肉類及び、餅類、その他のものを絶對食べぬことである、しかし、それ以外のゲルトネル氏菌に就ての正體、豫防策は、今度の濱松中毒事件を機會にいより一層深く研究され、確められることであらう

今日の話題
粤漢鐵道竣工

◇粤漢鐵道全長七百十哩の建設は五月中旬を以て完成した、本鐵道は廣東武昌間を連絡する南支縱貫の一線に過ぎないが、完成の結果南は廣九鐵道によつて直ちに香港に通じ、北は平漢鐵道と連結して北平に達し、更に平綏鐵道と結んで遠く綏遠に及ぶものである、換言すれば支那本土の心臓部を南北に縱斷する全長二千哩に亘る大幹線が茲に初めて完成した事を意味し、支那本土を東西に横斷する大交通路長江と相並んで經濟上の重要性はいふ迄もなく政治上にも至大の意義を有するものと認められてゐる

◇本鐵道は建設計畫以來、幾多の紆餘曲折を閲し、生みの惱みの經過は宛然支那全鐵道史の縮圖である、最初は一八九六年湖廣總督張之洞、郵傳部大臣盛宣懷に立案され二年後米資本四千萬弗による建設着手となり、更に露佛の手に移つたが種々の事情で何れも失敗に終つた、次の登場者は英國で一九〇一年百十萬磅の借款契約を結びその附帶契約に於て南支の鐵道敷設を獲得し、南支に於ける英國の地歩を固めるに成功した

◇後英米佛獨四國財團の手に渡つたが辛亥革命、世界大戰等の突發事件によつて妨げられ、絶えず停頓を續けて來た國民政府成立に及び曲りなりにも初めて進捗を見るに至つた、一九二九年孫科が新設の鐵道部長に擧げられ、父孫文の衣鉢を繼いで建國方略に基く鐵道政策を立案し、中央執行委員會の承認を受けたがこれが進捗の源となつた

◇孫科の鐵道計畫は全國鐵道百餘十萬哩建設案でその重要性に應じて緩急を定めたが粤漢鐵道を最緊要と認め英國と謀つて一九三四年英國庚款償金返還金を基礎とする公債を發行、建設資金に充當して工事を急ぎ遂に本月を以て此の主要幹線を完成し十五日全線の試運轉を行つて好成績を收めた

◇本鐵道の完成は交通上時間並に距離の大短縮を齎らし奥地物資の輸送にも至大の便利を來たし經濟開發上の貢獻は數へ上げる迄もない、更に政治的には交通の發達は中央權力の延長を意味し土匪の剿滅による地方治安の確保、軍閥割據の弊をため、國家統一の上に重大意義を有するものと云へよう、同時に大幹線が貫く南北主要都市はその培養を受け繁榮を招來すべく特に香港を有する英國側の利益は大きいと見られる

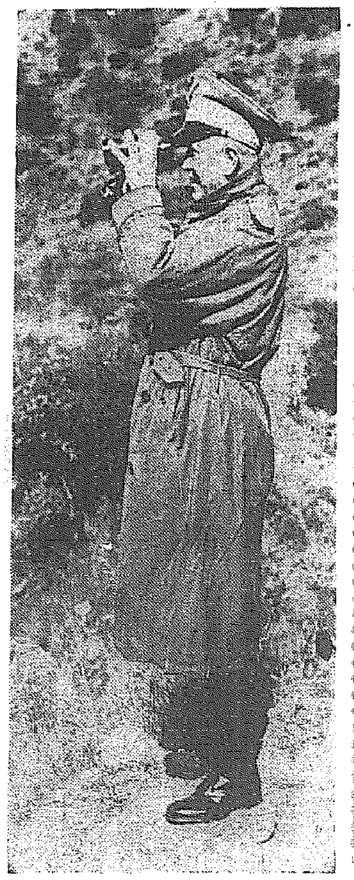

陣中のバトリオ將軍　伊太利は遂にエチオピアを併合、ムツソリーニ首相の宣言通り總督をもつて統治することとなり、第一次總督として東阿遠征軍總帥バドリオ元帥が任命された（寫眞は陣中のバドリオ元帥）

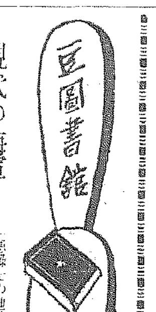

現代の海軍　西晴龍次著

海軍に關する限りその使用する艦船兵器の如きは常に科學の先頭を切つて複雑多岐な進歩を遂げ、しかもその多くは秘密に附されてをるばかりでなく數次の軍縮會議は量質兩面に亘つて繁雑な數字的制限を設けたので一般國民の海軍研究は一層の煩擾を加へたのであるが本書は叙上の難點を除去し現代海軍の核心を摑むとに努めたもので推進機關の如き重要事項を除くほか今後の國際情勢における重要なる海軍の實務に對し現代海軍の内容を叙述して一般國民の參考に資したものである（一圓、東京、京橋銀座、大日本圖書株式會社）

和田豐作傳　宮田岩代著

現代篤農家中の篤農家として全日本の農民大衆から敬仰されてゐる和田豐作氏の青年時代より奮起二十年の後、今日の榮譽を得たまでの語述せるもの、一字一句悉く農民盛世の活教訓である（八十錢、東京、京橋銀座、丸山舍）

哲學と文學との間　桑木嚴翼著

最近十數年間に書いた著者の論文隨筆の中から主として隨筆風なものばかりを集めたもの、内容は謡曲「山姥」の哲學、謡曲「西鶴」の話精、讀書漫錄、無生有意、回想その他八篇だが、中には哲學的隨筆といつたやうな學究的な要素を含んだものもある（一圓、東京、銀座、大日本圖書株式會社）

俊成・定家・西行　川田順著

先年「新古今集の鑑賞」を著して新古今時代の和歌の特質を總論した著者はこの書に於いて各論を説く、代表的作者として西行、慈圓、良經、俊成、定家、家隆の六家をあげそのうち西行につき最も多く頁を割いてゐる、最後に新古今集と萬葉集との關係交渉を吟味してゐるが最近歌壇の一傾向として萬葉集の研究を進める一方に新古今期の和歌に對しても關心が深められつゝある折柄この一章は特に注目に値しよう（二圓、京都市河原町三條下ル、人文書院）

土壤（松本五樓著）

土壤學の研究は初學者によつては無味乾燥の感を抱かしめるものだが、本書は中等教育を終へた程度の人を基準として平易に而も實地應用上參考となるやう述べてある（一圓二十錢、東京、神田、錦町、明文堂）

肥料（高石鏡著）

本書は農業練習生の教科書とするため編纂したもので難解な肥料學原論や肥料製造論に關しては記述を避け努めて各論に重きを置き、實際に役立つ肥料知識の網羅に努めてゐるから、自ら頁を採つて士に親しむ農村青年の參考書として好適である（一圓二十錢、東京、神田、錦町、明文堂）

獨逸語の發音（藤原肇著）

發音を理論的に説明し、發音記號と辭書とを併用して、從來の誤謬を止すとに努めたもの（四十錢、東京、牛込、大學書林）

好色の戒め　武田麟太郎著

好色の戒め、西鶴人物雜觀、隅田川附近ほか三十一篇の隨筆集（一圓八十錢、東京、本郷、森川町、文圃堂書店）

寶船考　井上和雄著

古書にも屢々傳へられてゐる如く初夢の夜寶船の繪を枕の下に布いて、吉夢を見るまじなひにしたことが、何時の頃から始まつたものであるか、適確な記錄がないのであるが大よそ足利時代であらうといふ概括的な推定を下し得るに過ぎないしかし、その根本思想たる難を除き福を招くことを欲求する點においては一厄拂の詞にも片鱗を示してゐるものがある、著者井上氏は多年寶船の研究に沒頭し既に寶船集、第二寶船集を世に送つたが、本書はその第二回目の研究發表である（一圓八十錢、東京、京橋、銀座昭森社）

鄕土に輝く人々　熊谷辰治郎著

田園山澤のうちに目立たずに存在し、常に鄕土の良心となつて人生の一角に生活を摘いたもの、日本の丁抹を築いた大塚人都築廣重翁ほか二十六篇（一圓三十錢、東京神田、神保町、泰文館）

海猫の群

江ノ島は牡鹿半島の外側・金華山の蕪島から北の方へ約三里太平洋の荒波に浮ぶ一群の岩礁の一つである。石巻の雲開太平洋岸の女川港から十浬の沖にある。その昔仙臺藩の流罪の島であつたといふ。今も存する藝存流刑の遺蹟は何處にもある求道者の受難の一齣の物語をとゞめる。人の世は變つても太平洋の浪風は、時に和み、時に荒れて岩根に墓柱を立てて島人を突撫し、或め苛んだりして、昔ながらの生活は奇異の貌を以て、渡る人を驚かすのである。併しこの島は、島には樂土である。荒浪を乘切つて近づく唯の漁師以外には島すむ者もなく海猫の如きは喪異なるかを讀へ難く、傍の小島の如きは、島上の樹木は風と鳥のために、二三尺ぐらゐから幹の如く這ひながつてからみ合つてゐるのでも如何に鳥の多いかを物語つて居る

毛髪の再生機轉を旺盛にする
醫化學的新性能の養毛料

ふけ（かゆみ）に『ワカミヅ』

抜け毛に『ワカミヅ』

薄毛に『ワカミヅ』

若禿に『ワカミヅ』

無毛に『ワカミヅ』

毛髪研究の權威ピンクスに從へば頭髪は青年期でも一日三十八本乃至百〇八本位脱落するのが常であります。それにも拘らず禿頭にならないのは、他にそれと略ゝ同數の毛髪が新生して、既存の毛髪と同じ長さに成長するからであります。

○

從つて若しこの毛根部の再生機能が何等かの原因で順調にゆかない場合は、發生狀態にいろ／＼の故障が起つて、或は、薄毛や若禿となり、縮毛、くせ毛となり、又若白髪の誘因ともなるのであります。斯様に毛髪の美と健全とは常にこの毛髪の再生機能の盛衰にかゝつてゐるのでありますから、この點に着目しないでは毛髪の障害の快復は望み得ないのであります。

○

新養毛料「ワカミヅ」は、毛根の機能を阻害するフケ、カユミ等不快な障害を快く除くと同時に、衰微しかけた毛根に豊かな榮養と活力を與へ、その機能を正常にし、毛髪の再生機能を活潑にする從來企及し得なかつた新性能を具へて居りますから、一般毛髪の障害や疾患に如何に効果的であるかは論ずるまでもなく專門醫界の實證する所で、これによつて節て不可能だつた毛髪の悩みも完全に解決されるといふも過言ではないのであります。

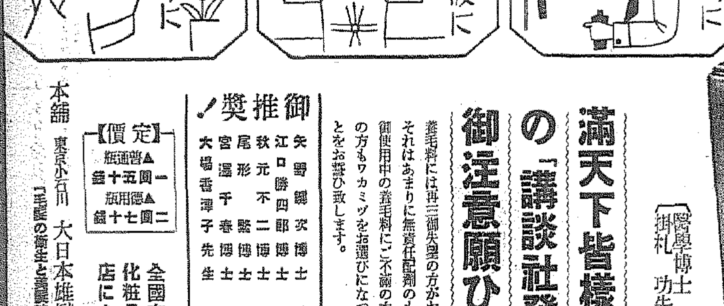

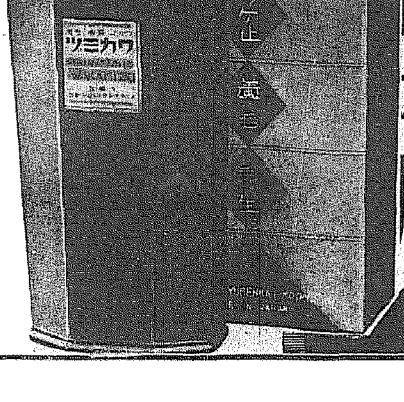

醫學博士 井上猛夫先生　掛札功先生　協力創製

滿天下皆樣ご信頼の「講談社發賣」に御注意願ひます！

養毛料には再三御失望の方がおありの事と存じます。それはあまりに無責任配劑のものが多いからです。御使用中の養毛料にご不滿の方、先取の經驗をお持ちの方もワカミヅをお選びになつて決して後悔はないことをお誓ひ致します。

御推奬！
矢野輝次博士　雨宮保衛博士
江口勝四郎博士　奈良橋甚夫博士
秋元不二博士　原田退治博士
尾形繁博士　後藤脇平博士
宮澤千春博士　細野尚是博士
大場香澤子先生　メイ牛山先生

【定價】▲普通瓶一圓五十錢　▲德用瓶二圓七十錢

全國有名藥店・化粧品店・百貨店にあります。

本舖　東京小石川　大日本雄辯會講談社商事部　「毛髪の衛生と美髪法」冊子申込次第進呈

北鮮東滿版

清津土木出張所 築港工事に伴ひ 城津移轉說が有力

【城津】豫算成立をまつて愈よ近く着工する城津港の防波堤並に繫船築港工事（總工費二八〇萬圓五ヶ年繼續工事）の所管當局を何れにするかの問題は本府當局でも目下考究中の模樣であるが清津土木出張所城津移轉說が有力に傳へられてゐる同說は同所所管工事の大半終了と（目下漁港繼續工事中）北鮮三港建設移管に鑑みこれが存續の要なしとの見解に基くものであるがたゞ城津は港灣築港後地域狹隘のため、これと不可缺の關係にあるケイソン工場敷地として適地に乏しくなほこれが新設は多大の經費を要することとて結局ケイソン工場だけは清津に存置せしめ海路運搬によるものの如くである

簡保映畫會

【開城】郵便局では簡易保險加入者の慰安と加入勸傳のため二十四日雄基面公普校庭に羅北面公普校庭で何れも午後八時から活動寫眞會を開催

藥屋さんにご注意

【開城】開城署では漢藥種業者に對し去る十六日附で左の如き通牒を發した

▲漢藥種商者にして名義を貸與及び資格なきものには取扱をなさしむること得ず▲藥種商者にして毒、劇藥の取扱、販賣は當反業者にして嚴重取締を行ふ▲人參販賣に付嚴重取締を行ふ▲人參販賣販賣をなすものは漢藥種商許可を要す▲藥帶（エッキス類）製造販賣は賣藥製造の許可を要す又取次販賣も賣藥請賣の許可を要す

では鑑識を受けることもあるらしい

五十三種に亘り七月下旬頃迄に撤去方を嚴命したが、正式命令は二週間前に發送する答

船匠講習會お流れ

【咸興】水産會主催で今年初めて開催することゝなつた船匠講習會は漁船改良、水産業發展上多大の期待をかけられてゐたが受講者の資格その他の關係で豫定人員に達せず後に本年は中止の已むなきに立至つたので水産會ではこれに代る何等かの催しをして水産助長に資すべく研究中である

輝く前途を想って 勵みいそしめ 我子を訓す懇切な訓示 春川高普と農校生感激

溫情溢るゝ 總督のわれ等

【春川】江原道巡視中の宇垣總督は十八日春川秩野旅館に一泊、十九日は午前五時過ぎ早くも離床、道幹部と會談し、午前七時半旅館を出發、高等普通學校に至り槇本校長から學校の狀況を聽取後運動場に整列せる同校生に農業學校、青年訓練所生等を檢閲し、ついで一同に對し約十五分間に亘り左の如き訓示を與へた

兩校生は何れも熱心に學業にいそしんでゐると聽いて安心した諸子が學び修むべき事柄については今更私からお話する必要もないと考へるが折角こゝに來て諸子と思ひ孫と思ふ諸子に對した顏を見ただけでは何となく心殘りがする、ついては私がかねて望んでゐる事柄の一端をお話して參考に資したいと思ふ、諸子は朝鮮の中堅人物として未來の朝鮮を背負つて立つべき資格がある、その大切な立場にある諸子としては學問をし技術を修むる上に確固たる信念をもつてゐて貰ひたいのである、我國は今國際的に經濟的に相當難局に直面してゐるがしかしこれを世界各國に比較するに一番惠まれた立場にある、その一は上に萬世一系の　陛下を戴いてゐること、つぎに國礎が極めて安泰であることでその他文化產業が日々に進歩を遂げてゐることも大きな强味である（中略）前に申し上げた日本の艱難といふのはこれを要するに伸びんがためのもがきであるから世界中最も惠まれてゐる譯である、その惠まれた中で朝鮮はどんな立場にあるかと申せば從來遲れ勝であつたためこれまでの人達には氣の毒であつたが將來の方々には非常な幸福が生れて來る（中略）もし世界に樂土があるとしたら朝鮮はまさしくその樂土であらうといはれてゐる、幾らかお世辭もあらうと思ふが必ずしもお世辭ばかりではなく朝鮮の前途は全く曠遠であつて今後伸びる力がどこにでもあり、又着々と手がつけられつゝあるので完全でなくとも恐くとも近き將來の樂土である、然らば諸子の住んでゐる江原道はどうか……南鮮十三道の中でも江原道は一番貧弱であるやうに觀られてをり、又道民も左樣思つてゐたと思ふがその江原道が今後非常な勢で開發される、その一例は道鐵の如き僅かに京元線に沿ふ一部に過ぎなかつたものが其後東海岸を縱貫すべく南と北から鐵道工事が施行されつゝあり、又開會中の議會では京義線に沿ふ中央鐵道建設の議も大體話が纏つてゐるし又春川京城を結ぶ鐵道も近く確かに實現するので、鐵道交通の點から考へてもかやうに發展しつゝあり、更に江原道を横斷する鐵道も近くに實現の運命にあるので從來一番惠まれてゐなかつた本道がこゝ數年後には今とは雲泥の相違となら、又三防郡鑛地方の炭出にしても今まで無用の長物と思はれてゐたのが圖らずも開設されることになり、然かもその發現に伴ひ各種の工業が勃興する、かく考へると江原道の前途や實に洋々たるものがある（中略）かやうに惠まれた土地に生れた諸子の前途も又洋々と輝いてゐるのであるから諸子は思ひを茲に致しつまらない ことにあく せくせず學業に專念すべきだ、而して特に申し殘して置くことは國體を鎮築し君國に忠實で道義に厚い、常にこの三つの點に諸子の一擧一動を律して寸刻だに忘却してはならぬことである、かくて諸子は潤ほひあり、深味あり香りある氣持をもつて忠良な國民たると共に、人間として大いに活動して貰ひたい

かくて溫情溢るゝ言葉に感激の眼をうるませて見送る生徒らをあとに校門を出で楊口郡に向ふ

楊口を視察 青松里部落に滿足 道幹部面目を施す

楊口郡に向ふ途中新北面泉田で有志、消防組、青年團、普校生らの出迎へに對し總督は車を下り鄭重に會釋を與へ、春川邑民訓練生の一隊に對してはいろ〳〵質問を發し

農業は國の本である、農業の成否は國家の運命を伸縮するもので將來地方の中堅たる諸君の一擧手一投足は直ちに國家の盛衰に及ぶものであるからしつかりやつてくれ

と底力ある言葉で激勵し内坪里及中面部落を過ぎて楊口普通學校附設羅仁簡易學校前に到着、木谷楊口普校長の先導で校舍を視察し狀況を聽取した總督はあたりを眺めながら『山はあるか』との質問に『まだ持ちません』と答へると

山の中でありながら山を持たぬとは何事か、早く持たせて、實用化し肥料もらんと造つて施し十分に肥やさねばこんな耕地では收穫も少ないだらう

と側にゐた李郡守をたしなめ、なほ訓導に向つては

生徒を敎育するは勿論のことだが、生徒のことばかりでなく、部落の指導啓蒙にも十分盡してくれ

と賴みこゝを出立、楊口邑入口にあつて第三次更生部落である青松里を視る、李郡守の案內で李英寶といふ更生農家を振出しに部落內を隈なく廻り、個々の耕作面積や收入、家族の數や負債はいくら位あるか等詳しく尋ね、更生計畫の趣旨が徹底してゐるのをみて滿足げな面持に道幹部も面目を施した

楊口邑內に入つては郡廳前から官民、消防組、青年團、婦人會、振興會員、普校生徒らが並んで出迎へる間を總督は兒童の前に歩み寄つては時計をみせて『これは何か、何時か、お前の名は、いくつか』等の質問を繰返しつゝ郡廳に入り、郡廳館に有志、道會議員、金組理事、青年團代表を接見、こゝでも溫情味豐かな訓示を與へ、約十五分を郡廳で過ごした後鑑賞に向ふかくて同郡北面突破里部落を視察の上高城郡杆城に出で巨津に寄り、二十一日外金剛溫井里に一泊、長箭港漁民訓練所及び海外金剛を巡視の後內金剛に出で、金剛の全山を探勝して鐵原經由二十五日歸任の日程であるが記者等は楊口を最後に別辭を述ぶれば、我等の總督さんは微笑をふくみつゝ「なあんだ、こゝまでか、何故先まで行かぬか、ご苦勞さんだつた」と上機嫌、老軀なほ壯者を凌ぐ元氣な姿にいひ知れぬ心强さを感じた

河川敷地の工作物 頑張れば結局損 羅津都計事業の癌に對し 最後の手段をとる

【羅津】都計事業の進行に大支障を與へてゐる河川敷地上の工作物に對しては、昨年九月限り道知事の嚴重な撤去命令が發せられてゐるにも拘はらず立退いたものは僅かに百數十戶にとゞまり、四百數十戶の大部落は依然撤去するに至らず、兎角遲れ勝ちな都計事業を一層遲延せしめることゝなるので道當局では強硬な決意をもつてこれが當面に當ることゝなり、先般用田局長、羅津警察署長の兩氏は揃つて上道、關係當局と觸々打合せを了した模樣であるが、道當局では都計事業の大乘的見地から強硬手段による外なしとの決意を固め、近く行政執行令による處置を加へ、二週間乃至一ヶ月の猶豫期間內に威告に從はないものには強制撤去を斷行する模樣ありこの場合に於ける工作物撤去費用は本人負擔として强制徵收され場合によつ

水産加工々場には 便宜を圖る考へ 土木出張所は城津へ移轉 横井港灣係長清津で語る

【清津】横井內務局港灣係長は野方清津土木出張所長と同道で城津を視察後十九日早朝自動車で朱乙より清津着漁港を詳細視察して同夜國際ホテルに投宿、二十日午前九時半羅津經由雄基方面に向つたが以下横井係長の視察談

まる二年ばかり北鮮の方には御無沙汰してゐたが最近相當情勢の變化もあるので各港灣の狀況を一通り見たいと思ふ、城津築港は豫算の決定を俟つて直ちに着工する答で清津土木出張所は移轉することになるかも知れない

同工事は五ヶ年計畫で初年度に五十萬圓を計上してゐる、清津漁港工事は十三年三月で終了するが現在のところ新規擴築計畫はない、なほ水産加工々場の建設計畫は業者間にも多く、早急着手したい意向のやうであるが工場を建設しても船の繫留が出來ないのでは不便であらうし又土木工事そのものも進捗上支障を來す譯である、しかし工場が續々と建設されるといふことは業界のためにも結構なことであるから何とか便宜を圖らねばなるまいと考へてゐる

店頭裝飾競技 今秋咸興で

【咸興】府內商工會議所では商業振興の一助として今秋九月下旬穀物大會開催の際店頭裝飾競技會を開催すべく目下審査其の他の計畫を進めてゐる

いわし刺網 待機の陣容 業者二百七十名に 網やロープを配給

【清津】鰯刺網の漁期は例年六月三日前後であるが本年は沿岸の低水溫で多少遲れ六月中旬頃であらうとみられてゐる、しかし沖合には鰮の大部分が回游してゐることも明かとなつたので刺網漁業者は再び起つて準備を進め既に咸北道漁聯組合からはこれ等の業者に對して刺網四千反（十萬圓）、ロープ三千本（二萬圓）その他漁網延等が配給されてゐる、なほ刺網漁業者數も去年の二百三十餘名より約一割方增加し今年は二百七十名となつてゐる

北區の宅地造成 三木組と契約

【清津】都計北區の大阪町以東新河川水路に至る四十九萬二千二百九十平方米の道路及び宅地造成工事の入札は志岐、三木、阿川、鐵道工業、大倉土木の各組指名の下に十八日午前十時邑事務所で執行、三木合資の十五萬圓が最低で、豫算額に達せず、三木、志岐兩組に再入札の結果、最低の三木合資の十四萬六千圓はなほ豫算超過に終つたので、都計當局では三木合資と隨意契約締結方を懇談したが容易に成立せず、數回の交渉を重ね、午後六時に漸く十三萬四千圓で契約成立した、同工事は盛土三十八萬八百十二立方米、純築十四萬一千三百十五立方米で竣工期限は十二年九月末である、因に右工事區域は人家密集せる本町二丁目、大阪町、春日町を含んでゐるが山手方面から着工し人家密集地域は最後に廻すことになつてゐる

二百五十三棟立退き

【清津】都計により幹線二十五米道路の以東末廣町になる地域、昭和通、本町二丁目及び銀座通の一部に對しては本年八月から着工することゝなり右區域內の家屋二百

ホームスパン見本を驛に陳列 會寧の特産紹介に 鐵道當局の思付き

【會寧】名產ホームスパンの見本を驛に備へて旅客に宣傳することになつた北鮮鐵道當局では、會寧產ホームスパンの好評に着目し沿線の新しい自慢にしたいと最近頻りに局員を會寧に特派してホームスパン工場を視察させてゐたが局當局の諒解を得たので近く會寧驛の驛長室に多種多彩のホームスパン見本を陳列して旅客に紹介宣傳することにした

感心なお婆さん 消防組のために 身代を投げ出す

【永興】邑內南山里崔用德氏(六三)といふ婆さんは二人の娘を嫁がせ縁組に老後を送つてゐるが、生きてゐるうちに何か世の中のために奉公したいと土地の有力者高將鉉氏と相談の結果、資產のうちから四百圓を消防組に寄附することになり去る十九日に加藤永興署長にその旨を申出た、消防組幹部は大いに感激しこれを有意義に使ひたいと協議の末組の基金六百圓を加へて一千圓とし、基金として積立てることにした

なほ消防組ではお婆さんが萬一の場合は一切の面倒をみてやることにしたところお婆さんも涙を流して喜び、別に葬式費用として二百圓を消防組に預けることを約した

森戸氏榮轉

【加平】道有林第一事業所長森戸秀俊氏は今回道川郡に榮轉したが同所開設當時から勤續十三ケ年に及びその間林業發展については勿論、公共事業に幾多の功績を遺し現に學組議員、郷軍分會監事、產組監事、神社氏子總代の公職にあり今回の轉出を惜まれてゐる

慶源學議戰

【慶源】學校組合議員の改選は來る二十五日の決選日まで餘すところ愈よ數日となり、最後の白兵戰を演じてゐるが現在立候補者の顏觸れは左の通り

田川久太郎、大石久、桂榮、吉田吉太郎、高谷榮、菊川新太郎、辻岡昌三郎、宮原禎三、桑其次郎、立原源、坂本猛、伊藤信、黒住正義、赤木行尊、川島晃

ストーブし欲しや 會寧地方の變調氣候

【會寧】夏季分にひたつてゐた會寧地方は十八日朝から二十日朝へかけての雨で俄に氣溫が降下し遠鮮の山々は白雪を被るといふ珍象、最低溫度攝氏四度を示した、此頃狂ひ天候には市民も一寸面喰ひ新緑のシーズンにストーブが戀しいといふ騷ぎだつたが感[illegible]をひいた模樣

茂山にも雪 氣溫零下一度

【茂山】國境茂山地方は十九日降雨とゝもに氣溫急降し廿日午前六時の氣溫は零下一度で附近山頂は時ならぬ白雪を頂き奧地一帶も降雪をみた

雄基は大雨

【雄基】雄基地方は久しく雨が降らず播種期の農家は憂慮してゐたところ去る十八、九の兩日に亘つて一度に六十六ミリの大雨が降り同時に氣溫急降して連山は時ならぬ雪景色を見せ、山麓には霰さへ降つてさつきも半過ぎといふのにストーブが戀しい程の氣溫異變を示した

消協代議員に稻垣氏選ばる

【雄基】朝鮮消防協會と內地大日本消防協會との合併を機に朝鮮消防協會より四名の代議員が選出されたがこのうち多年消防組のため盡力し現在羅南消防組頭たる稻垣多四郎氏も初代代議員の一人として選出された

サ丸の珍客に聽く 赤い國の土產話 勞銀も相當高いが 物價がべら棒 靴一足が百廿圓もする

【清津】日滿連絡定期航船サイベリヤ丸は赤い國の浦潮から廿一日午前六時雄基に入港同十時出帆清津へ向つたが、浦潮からの乘客は一等七名、二等十五名、三等廿四名で、清津行の三等客を除き一、二等客は皆敦賀行きであつた、その中に東京經由カムチャッカに出張する在浦潮日本總領事館安木書記生夫妻、日本經由上海に赴くドイツ商人ランゲリッチ氏夫妻、それに東京に赴任する蘇聯商務官リトビーフ氏を初め日本各地に赴任する赤い國の商務官と家族一行十五名が賑々しく乘つてゐた、三等船室には浦潮引揚げの支那人や朝鮮人勞働者ばかりだつたが、彼等は赤い國に國籍を持たないために追はれて來たらしく、最近便船毎に歸還するこの種勞働者は人目を惹いてゐる、その內浦潮の奧地マンチョケー驛附近で十年間も勞働をしてゐた吉州郡生れの李昌燮君の話によると最近勞働賃銀は非常に高く一日六圓から仕事によつては十圓もとれるが、僅かに一斤半位のパンが三圓五十錢靴一足百二十圓、帽子は下等品で二十五圓も出さねば買へぬといふ物價高で夫婦生活はとても困難らしい、李君は三百圓ばかりの金を持つてゐたが、浦潮で六時間も官憲の取調をうけ、その際本羅地までの旅費と若干の食費を除いて大部分とり上げられたさうだ

安木總領事館書記生は『最近の浦潮は平穩狀態だ』と語つてゐるがそれでも乘客の話では浦潮入港の際には港外からゲ・ペ・ウ數名が乘船し寫眞機や望遠鏡には封印を施し、無線機を停止せしめるなどの取締を勵行してゐる、昨年中は飛行機が二百台も參加して潛水艦や驅逐艦が大規模な軍事演習をしば〳〵行つたが本年に入つてからはあまり行はないやうだ、メーデー當日はどこからともなく飛行機が百數十台も飛來したが最近はさつぱり姿を見せぬといふ年振り

因にサイベリヤ丸（總噸數二、四六一トン）は二十一日午後五時清津出帆、二十三日午前七時敦賀入港

清津府議の赤毛布記（二） 大阪の都市計畫 一億六千六百萬圓の大事業 流石至れり盡せり

市街地計畫とは市民の利益公共の福利を增進する目的でなす諸々の重要施設をいふのであつてその範圍は交通、衞生、保安、經濟等苟くも都會生活に關係あるものは總てこれを包含してゐる、例へば系統ある道路網、上水道、下水道、公園、廣場、墓地、運動場は素より或る地域を定めて相互にその効用を滅殺するやうな建築物の混在することを禁止し、不快且不衞生な煤煙の發散を防止し、或は高速度交通機關を設けて往來の便を圖り又運河市場を設けて貨物の集散を便利ならしめる等吾々の都市生活を混亂と頹廢から救ひ、これを秩序正しく且最も能率的な組織としようといふのが都市計畫である世上往々にして都市計畫とは單に都市を裝飾することであると考へ餘りある財力をもつて徒に贅澤な施設視する者があるがこれは大なる誤解である、都市計畫そのものは市民各自の生活に極めて密接な利害關係を有しそる即ち贅澤施設に非ずして必要施設である、以下大阪の都市計畫の概要を述べて清津府民の參考に供しよう　X－X

大阪市では大正九年一月都市計畫法の施行と共に都市人口增加の趨勢產業發展の情況及び交通機關の整備等を考察し、將來發展を豫想される區域を大正十一年四月左の通り決定した

▲大阪都市計畫區域　面積八十平方哩（現在の大阪市及び近接十一ケ町村を含む）大阪市全部三島郡吹田村、千里村、豐津村、庄內村、豐里村、小曾根村、中豐島村、南豐島村、北河內郡守口町、中河內郡巽村、瓜破村、矢田村

▲大阪都市計畫地域＝都市計畫區域內の土地の用途を制限して建築物をその種別に從ひ合理的に布置せしめ市民の保健に資すると共に產業活動の能率を增進せしめ快適にして統制ある都市を構築せんとするが地域の制度である、現行法令では地域を住居、商業、工業の三種に區別してゐるが何れの都市でもどの地域にも指定されない未指定の部分を存してゐる、大阪都市計畫區域內各地區の面積及びその比率は左の通りである

地域	面積	百分率
住居地域	五九、九〇〇、〇〇〇坪	三〇、四
商業地域	九、三〇〇、〇〇〇	四、一
工業地域	三四、三〇〇、〇〇〇	一七、四
未指定地域	一二、九一〇、〇〇〇	一〇〇、〇

▲大阪都市計畫防火地區＝火災は都市の最大脅威である產業經濟の中心をなす都市の樞要部に一定の地區を指定し災害を豫防するため地區內の建築物に耐火構造を要求するは極めて緊要のことに屬する、現行法令では建築物に絕對的耐火構造を要求する甲種防火地區と準耐火構造を要求する乙種防火地區と區別してゐる、大阪都市計畫防火地區は中の島及堂島附近の一帶並に堺筋線及都市計畫街路の兩側各六間の建築敷地を甲種防火地區に指定し、その面積凡そ一五二九〇〇坪、その他これに次ぐ重要路線の兩側各六間を乙種防火地區に指定しその面積凡そ四六、六〇〇坪である、上述防火地區の外著しく衞生上有害若しくは保安上危險の虞ある用途に供する建築物の敷地たらしむべき工業地域內の特別地區及び都市計畫法による美觀地區又は風致地區は目下調査中の由であるから遠からず指定されるだらう

大阪都市計畫事業は總額一億六千五百九十二萬四千六十四圓で大正十年度から昭和十一年度に至る十六ケ年繼續事業として

（一）街路の新設擴築四十一線この延長四萬五千四百八十七間幅員七間乃至三十四間（二）街路舗裝十八萬坪（三）路面整理六萬七千坪（四）橋梁八十一橋の改築

時偶々關東地方震災の機運に鑑み都心部から遠く郊外に通ずる放射線路を開設するの緊要なるを認め更に總工費二千七百八十萬五千圓をもつて昭和元年度より十一年度まで十一ケ年繼續事業として十線放射線街路を新設及擴築することとなつたが更に寢屋川改修その他に三百六十五萬五千圓、大阪驛附近の整理に九百八十八萬四千圓を投じ着々工事進捗中のところ最近都市の顯著な發展に伴ひ人口は加速度的に增加して戶口稠密の度を高め市勢は溢れて四圍に及び膨脹して停止するところを知らざる有樣となり、之が爲め無統制無秩序の新市街は市の周圍を圍繞し保安衞生上將又交通經濟上之を放任するを許さざるに至つたので茲に大大阪建設のため綜合的都市計畫確定の必要を認めその前提として大正十四年近接東成、西成兩郡全部四十四ケ町村を合併して市の區域とし道路、公園、運河、下水道、墓地等に關し根本的都市計畫の調査をなし、昭和三年更に第二次都市計畫を樹立、總工費四千六百萬圓を投じ昭和七年度より十四年度までの繼續事業として▲街路の新設及び擴築二十八線延長四萬七千九十八米（幅員十一米乃至四〇米）▲路面舗裝五十七萬平方米▲運河の新設及擴築二線延長五千八百八十二米（幅員二十二米乃至四十米）を出現するに至つたのであるその後市勢の進運に伴ひ各種文化施設の決定を見ることとなり、これに關聯して都市計畫、街路公園、下水道の一部の變更が行はれたが現在に於ける同計畫の概要は次の通りである

街路の新設擴築一〇一線延長二九三、一九〇米▲運河の新設擴築一五線延長四二、八六〇米▲公園の新設及擴築　大公園三ケ所、小公園一三ケ所、面積五〇九ヘクタール、公園道路一二ケ所▲墓地新設　二ケ所面積三六ヘクタール▲下水道處理區域處理場五ケ所、抽水場九ケ所以上の外臺車下水等に約一億圓を投じて ゐるがこ れは省略する（清津支局小串生）

條件つきで建築を許可 都計實測完了まで 清津署の方針決定

【清津】建築はしたいが市街地計畫の實測が進行せず、痺れきらして無許可建築をする者さへ出て來る始末で、清津の昨今は地殼を破つた萌芽が石に頭を押へられた形である、しかも都計の實測とて山に關聯する諸準備には來年まこれからうといふ狀態であつて勸進清津を萎縮させること甚だしいので清津警察署では建築に對する取締方針の樹立を圖り協議の結果、强ひて建築許可を出願する向には都計の實施上支障ある時は何時でも自發的に取拔し移轉費用は保證しないことを條件に假建築を許可することに同署としての意見が決定したので道廳に本府に對し近く伺ひを立てる模樣である

帝麻入筋布ホース　消防ポンプ　消防器具・被服　角一ゴム製品
本店　大阪西區立賣堀南通六丁目
出張所　東京、福岡、名古屋、吳、佐世保、横須賀、舞鶴
株式會社　赤尾保商店　京城出張所
京城府南大門通三丁目　電話本局(2)三〇三七番

新聖坂署慰安會

【新聖坂】警察署では去る十七日午前十時から公會堂で署員家族の慰安會を盛大に開催

人

▲稻垣關東軍顧問　十九日朱乙一泊、二十日羅南へ
▲秋長關東軍參謀　同上
▲鈴木三等主計正　同上
▲服部本府事務官　同上
▲石田羅南憲兵隊長　管下各隊の召集事務總閱のため出張中のところ二十日歸任
▲山縣元兵衞氏（慶尚商業會議所會頭）十八日雄基一泊、十九日京城へ
▲藤井德兵衞氏（同上副會頭）同上
▲鈴木一郎氏（三菱　朝鮮鑛業所長）廿日茂山へ
▲上村茂山守備隊長　廿日羅南へ
▲鶴正勝次氏（新任　茂山警察署長）廿日着任
▲安藤理一郎氏（茂山營林署庶務主任）廿日新義州より歸任
▲川島消三氏（京城中村組清津出張所長）十九日茂山へ

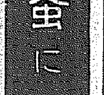
蚤に　アース

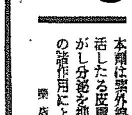

くさ と おできに
シッカロールパスター
シッカロール　…に
本劑は紫外線照射により高き治療力を賦活したる皮膚新劑にして炎の新生を促がし分泌を抑制し强き消毒・消炎・乾燥等の諸作用により速に症狀を輕快ならしむ
藥店にあり……卅錢　一圓
SP1　東京　和光堂　大阪

二萬五千円大懸賞つき
新柄發賣『婦人倶樂部』たかゆ

（女優寫眞附ブロマイド　一反毎に添付！）
▲染は堅牢無比の小梅染！
▲生地は飛切上等の特別織地
▲柄は最新流行の一粒選り！
何から何まで眞に素晴らしい、本年度ゆかた界の王者です。
全國有名呉服店及び百貨店、全國特約販賣店各都市組に至つて『婦人倶樂部ゆかた』に賣出されてありますから、誰方も御覽の上最寄の特約販賣店でお早くお求め下さい
發賣元　東京・小石川　大日本雄辯會講談社商事部

きれいる
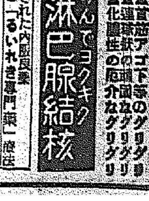
▲首筋ヂゴ下等のグリグリ
▲運球狀の頑固なグリグリ
▲化膿性の厄介なグリグリ
のんでヨクキク　淋巴腺結核
健康の更生　無代進呈
最も信用された內服良藥　和歌山の「るいれき專門藥」療法
十七年間の經驗藥で効能正しく少しも副作用を起さず、誠に安心してのめる藥
廿一日分　六圓七十錢　送料十五錢、海外四十二錢
大人用・子供用あり年齡明記されたし
本舗　和歌山市　るいれき專門藥院
京城　ハレルヤ藥店

大邱競馬 後半戰開き 物凄い景氣

【大邱】春競馬第五日（二十一日）はいよ／＼後半戰に入つて物凄い熱狂であつた

▲第三競馬（抽古馬）一、六〇〇米三頭立 1イチムラ（緒方）2カイシユウマルケ 二分七秒（日高）配當（單）十圓券十二圓五十錢、二圓券二圓五十錢

▲第五競馬（古呼馬）一、六〇〇米四頭立 1グラジオラス（藤田）一分五十六秒五分の四 2セイ（藤田）配當（單）十圓券十一圓、二圓券二圓二十錢

▲第二競馬（本俱抽新馬）一、六〇〇米三頭立 1シンネン（藤田）二分五分の一 2ラクエンキング（相任）配當十圓券十圓、二圓券二圓

▲第九競馬（新呼馬）一、八〇〇米五頭立 1ハクリユウ（相任）二分十秒五分の一 2ゴー（藤田）配當（單）十圓券十圓五十錢、二圓券二圓五十錢（複）十圓券1十一圓五十錢2十二圓、同五圓券1五圓五十錢2六圓

▲第十競馬（古呼馬）一、八〇〇米三頭立 1キユウシユウザン（藤四）二分十一秒五分の一 2フライアー（相任）配當（單）十圓券十六圓、二圓券三圓二十錢

▲第八競馬（抽古馬）一、八〇〇米五頭立 1ジユンプウ（日高）二分十二秒五分の二 2ダイイチスグレン（梶谷）配當（單）十圓券十圓、二圓券二圓（複）十圓券1十一圓2十七圓、同五圓券1五圓2八圓五十錢

▲第七競馬（他俱抽新馬）一、八〇〇米五頭立 1ムスメ（中川）二分十一秒 2クンサン（平田）3ミスアキラ（劍田）配當單十圓券十五圓五十錢、二圓券三圓六十錢、複十圓券1二十一圓五十錢2二十圓、同五圓券1五圓五十錢2十圓

▲第一競馬（他俱抽新馬）一、六〇〇米、八頭立 1マンエー（中川）2タゴト（劍田）3ウロコ（大久保）配當單十圓券五十圓、二圓券十圓、複十圓券1九圓五十錢、2八圓五十錢3九圓、同五圓券1四圓八十錢2四圓四十錢3四圓五十錢

▲第四競馬（各俱抽新馬）一、六〇〇米、八頭立 1キンテイ（平田）二分2マツシマホテル（藤田）3ロール（日高）配當單十圓券十三圓、二圓券二圓六十錢、複十圓券1十一圓五十錢2十二圓、3二十七圓同五圓券1五圓五十錢2六圓五十錢3十三圓五十錢

虛榮心に驅られて 平氣で噓つく女
七人目の夫を自殺させたお尋ねもの 麗水でお樂み中發見さる

男から男へ 無軌道巡禮

【大田】大興町鑛山業有村蔡二氏＝假名＝が昨年七月廿二日午後九時頃活動寫眞見物の不在中同氏方に忍び入り時計、指輪等貴金屬類八百餘圓を窃取した曲者がある、大田署では重要犯罪として關係者に嚴重手配する一方、被害者は不眠不休の活動を續けたが、手がかりなく有村氏について事實を調査したところ、不審の點多く妻女藤アサ（三八）に呼出狀を發した、アサは警察署へ出頭すると稱し外出した儘行方不明となり有村氏はアサの連子二人を置き去られ、非常に之を病んで居たが遂に今春二月自殺をとげた、然るに去る十八日に至りアサが麗水邑本町某方に同棲中（今井田タツと自稱）を發見、麗水署で取調べたところ大田では驚くべき申出に驚し『私に何も目的があつて噓をついた譯ではありません、私の虛榮心が左樣な結婚の中斷をさせたのです、私は何の考もなく平氣で噓をいふ癖があります』と平氣で答へて居るがこの女は有村氏が七人目の夫であり虛榮心の滿足が充たされぬと轉々男を漁つて歩き大田逃走後も各所に家庭を持つた淫婦女性である

釜山府の借金 低利に乘替へ

【釜山】低金利の潮勢に乘じた釜山府では未償還中の高利債四分五厘百十四萬九千六百圓、四分四厘二百圓、水道債八萬八千圓、第一部經路債計十二萬七千五百圓合計六十八萬二千百圓を低利借替整理して低利債に借替へる意向であるが、この外にも府營の諸施設を控へた十一年度一般經濟に屬する卅四萬一千六十六萬六千七百圓の起債事業の遂行に伴ひ起債認可申請中である

躍る釜山港 貨物激增で 黑字を謳歌

【釜山】貨客の激增で好調を謳歌する釜山港は四月一日から十八日までの五十日間だけで實に百卅二萬二百五十八圓に達し昨年同期間中の收入に比較すれば廿九萬四千八百廿七圓の增加となり每日六十圓宛の增加となつた、素晴らしい黑字景氣にホク／＼ものである

大邱產の苺 早くも出廻る

【大邱】味覺の人氣もの苺の出廻り、二十日魚市場に運び込まれた苺は五百を算し大活況を呈し一箱十五錢乃至二十錢、產地は府外東村、遮西面梨里洞であるが、數日中には千箱突破を豫想されてゐる

外事關係の警察網擴充 海外交通路仁川を 道警察部も重要視

【仁川】本府警務局では時局柄外事警察の擴充を企圖してゐるが、これに順應し京畿道警察部でも道內各部市警察署の外事關係の警察網を整備しつゝあり、外國領事館、或は外地との交通路にあたる仁川は相當この方面に重要性を帶びてゐるので、警察部は重要視し仁川署高等係の充實に意を注いでゐる模樣である、まづ外事警察專任の警部補一名とその下に水上派出所に高等係に數名を增員、外事警察陣の整備を期する計畫であるが警務局がこれに對し如何なる處置をとるかは未知數である、なほ最近は身元不詳の外國人の往來がはげしい

忠北林試場 場所を誤り 再移轉決定

【清州】四州面斜川里所在の道林業試驗場は先年多額の經費を投じて移轉したものであるが土質惡く

鑛業躍進譜 大小資本の一齊進出で 忠北正に黃金時代

【清州】ゴールドラッシュの波に乘つて忠北道內の鑛業熱は近年頓に勃興し大小資本が入り亂れて地底の寶庫は着々と開拓され忠北の富源をなしてゐる、昨年中の鑛業調查表に依れば鑛區數が金銀の二百五十箇所を筆頭に總計三百八十三箇所、その內譯鑛業着手箇所は百四十六箇所、總面積は二億三千九百五十四萬一千二百十坪といふ擴大なもので採取面積は二百二十五萬九千八百五十七坪、これ等の鑛區より金、銀、銅、砂金をはじめ軍需工業に重用されてゐるタングステン、又は黑鉛、硅石、螢石等各種鑛產物が掘り出されるこれを金高になほすと金、銀の百廿七萬一千六百廿七圓を第一位に總計百九十一萬七千百卅圓に達し年々增額一方で、忠北鑛業界の飛躍は寧ろ今後にありと見られその有望性は大いに期待されてゐる

釜山の自轉車泥

【釜山】府內で盜難の絕え間がない自轉車泥棒はその筋で犯人檢擧に苦心してゐたが廿日午後府內西

婦人工場見學團 永登浦町各種工場見學

御家庭の婦人へ各種の工場の實際を知つていただくことは將來方の御教育なり御家庭の經濟上なり、その他色々のことに大變御參考になることゝ思ひまして、この見學團を組織することになりました、左記事項御承知の上、來る二十五日午前九時までにお申込み下さい

見學日……二十五日（午前十時全員永登浦驛前廣場に集合）▲申込みは京城日報、每日申報永登浦支局（電話二二番）又は光明寺（電話五二番）（ハガキか電話又は口頭にてお申込みのこと）

見學場所……キリンビール、京城紡織、昌和工業、龍山工作製紙部各工場

ご注意……參加會員は各自辨當持參のこと（キリンビール食堂にて晝食）▲服裝はなるべく輕快にして草履ばきのこと▲會費無料

主催＝京城日報・每日申報支局
後援＝佛教婦人會・國防婦人會

今年は豐作當り歲
大邱リンゴ 遠く海越え英京まで進出 花つきも萬點出荷統制で擴張 收穫百萬貫突破の豫想

【大邱】年々增產に加へて品質向上の一路を辿つてゐる大邱リンゴはその販路も果物組合の出荷統制によつて大いに擴張され今年は英京ロンドンにまで進出し英丈の氣を吐かんとしてゐるが、さて本年の着花は當時觀雨に惠まれて自然落花も殆ど無くその後も雨に惠まれて雨のお蔭で水をやる心配一つなく成績益々良好で早やすでに小さい實が鈴なりになつてゐる、この調子ならば本年は未曾有の大豐作を豫想され總面積三百町步の收穫高は百萬貫を突破する見込みである

大邱山岳部 シーズンのプロを決定

【大邱】大邱山岳部では廿日午後七時例會を開催、次回登山その他について打合をなしたがその結果六月は鷄龍山、七月は頭山、九月は金山、十月は伽倻山登山をそれぞれ實施することに決定、日時その他についてはその都度協議することとし、なほ六月の南山行は第一日曜の七日大日ハイキングと共に決行する豫定

蔚山金海へ 稅務署新設

【大邱】既報の如く稅務監督局管內今年度稅務署の新築箇所は安東、密陽の二ヶ所に內定してゐるところ更に二ヶ所の新築方を折衝中のところ遂に要望が容れられて蔚山、金海の兩稅務署が新築許可となりその旨通知があつた

チフス續發 交通を斷つて防遏 昌原郡民は大恐慌

【釜山】慶南昌原郡大山面北部里では本月二日以來二十二名も發生、病毒は殆ど部落全體に蔓延の形勢があるので道衞生課では所轄署に示達して部落民二千名に豫防注射を實施し消毒と清潔法を行はしめると共に部落の交通を遮斷して徹底的にチフス退治に努力中

馬山教育會 役員補充改選

【馬山】馬山教育會役員は當該の各中等學校長異動で副會長以下理事多數の缺員となつてゐるので來る六月定期總會で補充改選を行ふ筈

仁川教育會獻金

【仁川】教育會は二十一日仁川憲兵分駐所を通じ五十六圓五十八錢を國防獻金した、一昨年十二月仁川港から北滿に向つた〇〇部隊が寺町校で休憩した際のお禮として右金額を送つて來たが、意義深い金を教育會の雜費に使ふよりは、國防獻金にと思ひ立つたものである

南鮮女子卓球戰 馬山支局で 今月末開催

【馬山】本社支局主催第二回南鮮女子卓球大會はいよ／＼五月卅一日午前十時から女學校講堂にて擧行、大邱、釜山、統營の各女學校女高普から續々參加申込みあり、熱戰を豫想されてゐる

大邱と大鐵 廿四日一戰

【大邱】往年の黃金時代再現を目指して陣容を一新した大邱鐵道協會野球部では連日猛練習を續けてゐるが、廿四日午後一時から東雲町グラウンドで大田鐵道軍を迎へて雪辱戰を行ふ筈

吉田さんを推薦 補缺選擧に正式に押し出し いよ／＼運動開始

【仁川】吉田秀次郎氏を後任會頭に推す議員委員會は二十一日午後五時から會議所で開催、さきの府會で問題となり職を一擲した吉田氏を推すこととし推薦候補として來る六月三日の補選に推すことに議決し、加藤、杉山、木、村田、永井、金允福、金鋼澳五氏はその運動員として届け出るとともに吉田氏を候補として推薦運動を開始することになつた

商議補選 三日に施行 有權者減少

三名の缺員を補充する商工會議所の補缺選擧は既報の如く來る六月三日午前九時から午後四時まで公會堂で執行することになつたが、補缺選擧人確定名簿は昨年六月の作成の名簿によることとなつてゐるので死亡、轉居、退去などによる失格者百名に及び結局目下確定の有權者は五百七十五名で、總選擧に比べ多少棄權率は多く結局當選圈內は百票以上となるべく二十二日午後まで名乘りをあげたものは推薦候補の吉田秀次郎氏のみである

永登浦のチフス豫防

【永登浦】[illegible]署では最近で傳染病豫防に萬全を期すべく本府衞生課長初め吉井主任等陣頭に立ち警員を動員して各工場の從業員七千餘名に腸チフス豫防注射を實施しこの程終了、更に新しく京城府に編入された區域の住民にも洩れなく豫防注射を施すべく計畫し府と提携して廿三、卅日の二回に亘り武德殿外五ヶ所で一齊に實施することになつたが施行場所並に注射施行人員は左の如し

常山町講習所一千百人▲永登浦學術講習所一千三百人▲武德殿一千八百人▲普通學校一千六百人▲鐵道律駐在所四千人▲黑石學術講習所一千四百人

馬統臨港鐵道 兩地の代表統營で評定し 本格的の促進運動

【馬山】資金五千萬圓で計畫中の馬統臨港鐵道敷設問題は旣に道當局で請願書を提出すると同時に統營期成會長山口精氏並に東京の五十嵐眞也三氏が中心となつて猛運動を續けつゝあるが、來る廿六日馬山期成會代表加藤敬一郎、常務等出張、促進運動につき協議を行ひ本格的に目的貫徹に邁進することになつた

固城期成會 幹部も出席

【固城】統營臨港鐵道期成會では出願に要する沿線の調査も大體終了し會社創立の運びとなり來る二十五日これに對する協議を遂げるため固城期成會にも參加すべく通知があり、朴固城面長が中心となつて郡內關係各面中心人物を會合せしめて具體的な方策を練り郡當局の內意を得て準備を進めてゐる

金泉體育協會 野球部委員會

【金泉】體育協會野球部では去る廿日邑事務所で委員會を開き、永松部長から提出の諸協議事項を滿場一致で可決し、副部長を選擧の結果堀田慶市氏が當選、なほ委員三十名もそれ／＼決定した、それより一同は公設グラウンドの設備を實地調査した

清州池坊研究會

【清州】華道獎勵のため京都池坊華務課より朝鮮へ派遣の茨木峰月師は廿一日來清、午後一時から大邱等で生花研究會を、次いで公會堂で講演會を開催、同時に生花の陳列もなす筈、研究會參加希望者は本町一丁目村瀨芳雨女史まで申込まれたいと

牧の島臨檢 闇の女八名 數珠つなぎ

【釜山】夏ともなつて風紀取締りの必要を認めた釜山署では廿日夜を期し牧の島一帶の一齊臨檢を行ひ闇の女八名を檢擧、何れも十日間の即決拘留のお灸を据えられた

統營署の射擊會

【統營】警察署の春季射擊會は廿日午前八時から明井里、射擊場で施行、入賞者は左の通りで平均二十八點五分である

▲一等（四五點）劉警部補▲二等（四〇點）末松巡查▲三等（三九點）田村部長▲四等（三八點）山口部長▲五等（三八點）宗貞部長

京城見物と金剛山探勝 本社固城支局で 旅行團員を募る

【固城】風薰る初夏の旅行シーズンに本社固城支局は每日申報統營支局と聯合主催の下に金剛山探勝と京城見學の旅行團を募集中だが要項は左の通り

▲期日 六月十三日から十六日まで▲探勝地 長安寺、表訓寺、萬瀑洞、摩訶衍、毘盧峰、九成洞、溫井里、神溪寺、玉流洞、九龍淵、海金剛、京城市內▲會費 金三十圓▲申込締切 六月十日限り（但し期限前と雖も滿員の節はお斷り）▲申込方法 會費中金十圓を添へて本社固城支局又は每日申報統營支局まで

忠北道廳舍の移轉地變更か 無謀な地價吊上げで一頓挫 郊外に敷地を物色

【清州】既報、忠北道民の人心安定を圖る政治的見地から急務とされてゐた道廳改築問題は多年の懸案であつたが、金東勳知事の英斷と地元有志の寄附に依り愈よ本年度移轉新築することになり敷地も畓、田約八千坪を買收に決定し特別議會の終了を俟つて着手するものと期待されてゐる折柄、地主の無謀な地價引上げにより突如敷地變更の已むなきに至つた、即ち該八千坪の地主たる邑內居住の富豪閔泳稙、閔泳直兩氏は一坪時價四圓を最近一躍十五圓に引上げて頑として讓らぬため土地買收問題に一頓挫を來し金東勳知事も憤慨して遂に同敷地を斷念し目下、郡外四州面外德里附近に約一萬坪を物色中の模樣で實現性濃厚である、外德里に接した住民は非常に歡迎して移轉新築方を近く道當局に陳情に及ぶらしく、一方、府民は外德里とは約半里の距離にあつて同里に道廳が移轉されては喜ばざる打擊を蒙ることゝなるので右兩地主の反省を促す聲さへ放ち成行きは注目されてゐる

統營の中堅人物講習

【統營】郡當局では漁村振興更生に全力を注ぎ十八日から三日間邑公會堂で第一回漁村中堅人物講習會を開講、出席者百餘名で道から水產課部長、三木水產課長、嶺斗源、野口兩道囑託が講師となり（第一日）漁村振興運動の趣旨精神指導原理▲現況調查方法と實施要目（第二日）指導部落の現地實際訓練▲調查計畫に對する研究討議（第三日）更生五ヶ年計畫の樹立並に補正指導▲漁家經濟と年中行事作成家計簿の活用等を熱心に講話し漁村振興策の普及應用を鼓吹した

馬山屠畜場移轉

【馬山】現在の屠畜場建物は腐朽し且位置も不適當なため府では移轉改築をなすこととなり、既に移轉所も決定した模樣、總工費一萬二千圓、府債を以つて敷地五百坪を買收し、建築設計も完了したので近く道に申請し、認可を俟つて直ちに工事に着手本秋までには竣工の豫定

馬邱線期成會 今月末ごろ 馬山で開く

【馬山】馬邱鐵道敷設促進運動に呼應して來る廿八、九日頃沿線各地の期成會代表者は馬山で聯合會を開催、促進運動に關し協議を遂げる豫定、各地代表の顏觸れは坂本大邱期成聯合會長、吉田聯合會理事、河本昌寧期成會長、植月靈山期成會長等である

慶南土木課長 亭子港を視察

【蔚山】慶南土木課長一行は十八日來郡李郡守の案內で亭子港を視察同夜方魚津に一泊十九日長生浦港を視察して歸任したが築港の亭子港防波堤及長生浦港擴張も近く實現する模樣である

人の動き

▲早見大邱地方法院檢事 釜山地方法院に出張中二十日歸任
▲加藤慶北產業技師 二十三日から八日間京城へ
▲永橋慶北學務課長 二十日から五日間京城方面へ
▲望月慶北視學官 二十一日から五日間京城及慶山郡へ出張
▲岡崎慶北知事 廿日より四日間達城郡外十郡へ出張
▲阿部慶北內務部長 廿二日より東城郡外五郡へ同
▲金慶北產業部長 廿日より四日間慶州郡外五郡へ同
▲川村統營稅務署長 十八日固城へ出張廿日歸任
▲丹下慶南警察部長 初巡視のため十九日來馬、二十日咸安に向け出發
▲藤原馬山警察署長 十八日新任挨拶のため本社馬山支局來訪
▲山崎本府囑託 十九日清州着、農繁期の道立農道實踐所視察の上廿日歸任
▲志田新任統營署司法主任 十六日家族同伴着任
▲山口統營邑長 十五日京城から歸任
▲大田統營郡守嗣父 廿日午前十一時統營官舍で逝去、廿五日午後三時邑葬執行

百貨店・藥局小間物化粧品店に販賣してゐますが品切の節は直接左記本社へ御注文下さい送料當方にて御送り致します

白色 日本美のお方に
肌色 一般御婦人方に
黃色 洋裝のお方に
¥ 1.00
三倍の使用量

（ホルモン含有）
ブルース

＝試用瓶進呈＝
二錢切手三枚封入御申込次第試用瓶御送付致します（乙新聞名記入）

大阪市東區南久寶寺町三丁目
東洋發賣元 テイユーカムパニー
振替大阪四八三二五番

花井蘭子さんの話
ブルース白粉をこれまでいろ／＼使ひましたがこれならばと思ふ品がなく困つて居りましたが最近〝ブルース〟を使つてはじめて白粉のよし惡が解りました〝ブルース〟こそ全くよい白粉として理想的の品でございます、あの面倒な白粉下の類が全く要らずクリームの樣によくノビます普通の固煉の三分ノ一量で立派に美しいお化粧が出來ます、それに今迄の固煉白粉のように肌を荒らしません、本當に結構な白粉だと存じます。

絕對に白粉下を使はず然も普通の固煉白粉の1|3の分量でビックリする程美しいお化粧が出來る最高級のお白粉

帝都 マネキン來る

〝ブルース〟を愛用する日活スター 花井蘭子さん

新流行お化粧の美粧料

五月二十三日（正午より八時迄） 龍山 三協
五月二十四日（正午より八時迄） 京城府鍾路二丁目 德永本店
京城府通洞 洋熙百貨店
五月二十五日（正午より八時迄） 京城府 丁子屋化粧品部
京城府新町 白石商店

慢性・急性・再發 淋病

短期に無菌

前東京吉原遊廓吉原病院長佐藤榮先生發明創製

ブラオンギン
ケンゴール

内服薬を過信し誤り易き淋疾患者に猛省を求む

醫學博士 江口勝四郎

淋病の再發なき根治は、尿道の深部組織の病巣（皺襞、側道、副尿道）の殺菌が絶對の條件にて、尿道に對し、殺菌作用が絶無の凡ゆる内服薬に淋病の全治が望み難いは、學理上に明瞭であり、齊しく慢性患者の體驗に見ても明白な事實である。在來用ひらる内服薬の主なるものはサンタル油（白檀油）バルサム類、ザロール、ヘルミトール等なるが何れも尿道の多少疼痛を緩和し、幾分糜爛面に對し收斂の作用を營むのみにして、尿に着色を呈するのも根抵ある殺菌作用に非ず。是等の連用は常套的胃腸障害が伴ふ故に、特に内服薬を過信妄從に陥り易い初感染者に猛省を促す。

其他療法の重大缺陷

内服薬に對する過信を戒むと共に、洗滌、普通一般の注入療法も斷じて使用を愼むべきて、是等の濃厚薬液を使用すれば糜爛尿道に强烈刺戟を與へ、患者の苦痛到底耐え得るものに非らず、薬液稀薄のものは後部器官（攝護腺、精系）を冒し、前部淋菌を後方へ逆移せしむ致命の危険を有ち、固形挿入薬は、紛末固形にして既に性能半減するに加へ、大半は溶解と同時に外部に流出し作用量僅微で到底殺菌は期待し難く且つ棒狀固形なるを以て尿道挿入後の排尿阻止は治療上重大な缺陷である。

淋菌殺滅に局所銀液劑は理想 學術に實地上に歴然と證明さる

特に尿道全組織に到達せしむ 浸擴性に强力 ブラオンギンの發明

醫學博士 西 謙一郎

局所療法の尿道殺菌の完全は決定的で、前題たる浸擴性の銀劑結集に新發明法を以て爲し、尿道表面の殺菌完全に加ふるに尿道の組織深部病巣、皺襞、側道、副尿道の深擴殺菌に無缺のブラオンギンを主成分とするケンゴールは、前東京吉原遊廓吉原病院長佐藤榮先生の貢獻にして、淋病不治の感念を根本から覆へす全く新らしき現象を齎らせり。

慢性急性に對する具體的性能

即ち慢性尿道の適確殺菌はケンゴールに有する、ブラオンギンの特色、强殺菌力と深擴浸透性に據るものにして、數年、數十年の尿道潜伏菌も微細徹底、檢鏡的に無菌狀態に死滅し、完全な再發なき根治を呈し、消炎、鎭痛、收斂、制泌、止膿各作用も賦與、ケンゴール一丸と爲し急性、再發尿道の急速殺菌と共同的に醫治を迅速ならしむは、慢性尿道の殺菌根治と合せケンゴールが誇る異的無缺薬と認めらる完璧特徴なり。

安全にして確實な使用法

强烈正確殺菌と尿道内に於ける浸透急速なる本劑は、從つて微量〇・五乃至〇・七瓦程度、指頭大の規定使用量で患者自らの最も使用に輕便にして、洗滌、浸透性に全く乏しき普通一般の注入薬が有つ危険は毫末もなく、却つて特異の深擴浸透性に據り攝護腺以下後部器官に在る淋菌も殺菌するは事實上明白にして獨り本劑の誇りとする價値なり。

醫界に定説は局所療法

局所療法に據らざる限り、慢性には固より急性、再發淋の根治絶對不可能は各國醫界の事實不動の定説であり、今日、問題なる局所薬の深擴浸透性の結合が本劑を以て完璧を得、一層定説に拍車を加へ、殘るは新事實を逡巡する患者へ徹底せしめ、淋疾苦を一掃するに在る。批判力に乏しきか初感染者の多くが疼痛緩和、利尿補佐に留まる一般内服薬を唯一に見做し淋菌の繁殖を萋に慢性困難に轉移する遺憾に對し局所治療の徹底には吾人醫師の惜しみなき努力の重大を痛感する。

根本的に悲劇を解消せよ

既に本劑を使用、各症淋疾の根治者將に數十萬を數へ、療界の着目、淋疾の撲滅に着々實績を見つゝ在るが、患者は透徹の批判に基き信念を搖がす、慢性症は云ふに及ばず初感染に於ては直ちに本劑の使用で確實な再發なき根治を期せられよ。根治なき夫婦間に惹起する悲劇、不妊、一兒性不妊、恐るべき膿漏眼、各種關節炎、生命を瀕する産褥熱等の危険には根本の解消こそ安心で、その理想は醫學上、實地上に不動たるケンゴールの淋菌殺滅作用にのみ俟つべきである。……

醫家の發表せる確證

正に治療界の革命とす

醫學博士 北井幾八

凡ゆる内服薬に於て治淋的効果無く治療補助劑たるのは明々白々たる事實であり、局所療法にのみ治淋は期待せらるるが、**實地的に見て完璧なる局所薬の出現を熱望の折柄**前東京吉原遊廓吉原病院長佐藤榮氏の苦心研鑽成つて、**ブラオンギン、ケンゴール**を得たのは正に治療界の革命たり。理論に併行せる實際薬たるは實驗上明瞭なり、一**稀有の深達性及び殺菌作用は**、廿年經過の慢性淋患者にも本劑治療を以て始めて一子を得たる例により明白、一**殺菌力强豪にして消炎作用の拔群は**初感染急性淋患者の本劑四日の治療を以て正確に淋菌を根絶せる百數十例に基き歴然たり、一**淋菌蛋白と結合せず破壞力强く迅速なるは**、淋糸沈降甚だしき五ケ年以上經過の慢性淋患者の本劑使用何れも三週間を出でず淋菌消失清澄尿に一變せる二百數十例を以て明瞭、一**治療後絶對再發無きは**、屢再發せる患者が本劑治療を以て淋菌死滅してより大量に飲酒し勞働に從事せるに今日迄五ケ年全く再發無き百例に近き事實を以て明かとす。正に本劑が治淋唯一劑たるの事實は以上を以て明確とす。猶如上の外本劑治療の淋菌根絶例は最大數に有することを付言す。

驚くべき淋菌殺滅の迅速

醫學博士 深瀬周一

本劑ケンゴールの主成分ブラオンギンが驚異的殺菌作用を有するは實驗上確認す。臨床從事二十年に垂々とす經驗を以て見て本劑が從來の局所薬を根本から覆へせる未曾有の治淋劑たるは明白、本劑の淋菌死滅例も過去六ケ年相當數に達し、**稀有の治淋劑たるの確證は立派に有す。堂々患者に本劑治療を奨むる所以なり。**

危険の杞憂毫も無し

醫學博士 松山七五郎

多年治淋の完全性を局所療法に求め醫、薬界相呼應して殺菌作用、深達作用共に決定的薬物の發見に努力せられた、圖らずも佐藤榮氏の貴重なる多年の治療經驗と學識によつて**世界的局所薬本劑の完成を見み、患者の大福音と稱すべし。**稀有の滲透性は從來の局所劑の缺點とせる攝護腺其他に對する**危険を明かに解消し**是等の障害を治療する作用をすら賦與したる點唯驚嘆の外無し。

淋菌全殺が可能 初めて自宅に於て

醫學博士 向井又吉

醫化學的に明確な根據を持つ治淋劑は、到底得難いとした折柄本劑ケンゴールの發明完成を得て一齊に臨床醫躊愕す、多年治療界が求めんとし求め得なかつた最理想の局所銀劑本劑は紫然たる學説に基くは固より迅速なる淋菌消失例數百を以て實際上の効果また學説と併行するは明白歴然とす。前人未發の**ブラオンギンの滲透性は患者の自宅使用に全然危険を伴はず、手輕く安全に自宅殺菌の可能は本劑の劃期的貢献と信ず。**

―藥價―

二十五瓦入（約十七日量）参圓八拾錢
五十瓦入（約三十五日量）七圓
八十五瓦入（約五十七日量）拾圓

注意―一號（急性用）、二號（慢性用）、三號（婦人用）あり、御註文には御明記を乞ふ。

新發賣品 一圓九拾錢

文献無代進呈

總代理店 合名會社 **河原商店**
東京市芝區通新町十三番地
振替東京三五〇一九番 電話三田一六八五・一六八六

京城 新井藥房
京城 木村藥房
釜山 大黒南海堂
釜山 藤田藥房

全國藥店、百貨店に有り品切は總代理店へ

日東製藥合名會社製品

代用薬に御注意を乞ふ

京釜間450キロ—六時間半 超特急の確信
二次試驗列車好成績で
昨夕五時京城に歸着す

來る十二月一日から關釜連絡新造船金剛丸と接續して、京釜間を運轉する超特急列車試運轉の歸路は廿二日午前十時半釜山發、途中秋風嶺も上下とも時速八十五キロで難なく突破、大邱、大田に停車、十七箇列車を追ひ拔いて、豫定通り午後五時京城驛に着、待ち構へた鐵道局關係部その他の人々の

歡呼の裡に 大成功を收め、愈よ特急『のぞみ』より一時間半を短縮、六時間半で京釜間四百五十キロを突破する超特急實施の確信を得た、かくて鐵道局は目下新造中の超特急用流線型機關車及び客車の完成を急ぐことになつたが、新車輛は全部鋼鐵製で恰もチューブのやうな格好の體裁を凝らしたもので、特に

機關車には 自動タブレット受授機を設置し、大田、大邱兩驛にも同機を配置することになつてゐる

鍾路署が 不潔取締り

"結核を撲滅、健康朝鮮を建設せよ"のスローガンのもとに、當局は各關係者と協力、全鮮的に結核豫防に努力してゐるので、京城鍾路署では先づテーブルを轉々して多數の客にサーヴイスしてゐる管內各飲食店カフエーの酌婦、女給約七百名の健康診斷を行ふと共に、常に彼女等の起居してゐる女給部屋の臨檢を行つてゐるが、再三の注意にも拘らず不潔を極めてゐる女給部屋多數を發見、中には六疊位の間に十餘人の女給が雜居し寢具其他不潔物が部屋一杯に散亂してゐるところもあるので、驚いて彼女等にも衞生的注意を促すと共に經營者達にもこれが改善方を嚴重に通達、今後は發見次第嚴重處分すると言つてゐる

發疹チフス 防疫に努む

初夏の聲を聽くとまたぞろ傳染病の流行期に入つて來たが、京城府衞生課では昨年の恐慌的流行に懲りて、今年は大々的に豫防陣を布き、腸チフスの豫防注射などを行ひ、好成績をあげてゐるが、傳染病患者はなほ跡を絶たず、增發の傾向があり、五月に入つてから今日までの發病狀況は赤痢二人、腸チフス廿六人、パラチフス四人、發疹チフス八人、猩紅熱十一人、ヂフテリア卅一人、流腦四人で、既に百六人が病院に送られ、なほ今年は發疹チフスが多く、流腦は夏季流腦炎が多く散發的であるから衞生課では防疫に努めてゐる

火藥の經濟的使用 試驗室と研究所
三萬圓の寄附を仰ぐ

朝鮮に於ける土木、鑛山、諸工業の殷盛に伴ひ、火藥の經濟的消耗が增大しつゝあるが、警務局ではこれが指導監督の徹底化を期すべく、發破の經濟的使用設備の充實を計る計畫を樹てた、即ちその第一着手として豫算三萬圓で本府に發破研究所及び火藥試驗室を設置することゝなつた、同經費三萬圓は寄附金を仰ぎ、うち二萬圓は朝鮮火藥業者が引受けることに決定してゐる

傳染病二つ

京城元町二ノ五二德田春江さん(二)は腸チフスで廿二日田中丸病院へ、▲京城漢江通一一高木タカ方武田キク子さん(二)はヂフテリアで廿二日順化病院へ收容された

桂冠めざす此一戰
勝放しの專賣に殖銀の突擊
けふ三時から殖銀コートで

五戰五勝の好成績で總督府本府、鐵道を倒しリーグ開始以來始めて榮冠を期待される專賣軍と、過去三ケ年連續覇權の記錄を持ち、自他ともに庭球王國を許す殖銀軍との一戰は、愈よ廿三日午後三時から殖銀コート(臺內新設コート)で擧行する

殖銀軍は このシーズンは本府軍に一敗したのみで、專賣軍を倒せば互に一敗同士となつてさらに決勝を行ひ、再度優勝を狙つてゐるので、この一戰はテニスを知る人々には非常な興味を惹いてゐる

一方專賣軍 は殖銀を倒して優勝せんとし、專賣軍の主將である眞壁成、淺野組は必勝を期してゐるので、殖銀軍の大將崔永生村瀧組の一騎打こそ見物であらう、果して軍配はいづれに揚るか、京城庭球界の王座を賭けたこの試合の興味は深い

本府、鐵道に凱歌
きのふ二つの庭球戰

京城實業庭球リーグ戰十二日目は二十二日午後五時から鐵道局庭球戰を鮮銀コートで擧行

鐵道軍は殿後の切札渡邊、郷組好く打つて宮崎、藤組、大友、朴組の顧客をこなして遞信軍を倒す、この日の渡邊、郷組のプレイは流石明治神宮大會に出場した選手だけにファイン・プレイ續出、鐵道軍ではこのコンビで廿五日の本府戰に出場し、總督御常組に正面からぶつかる意樣である

◇一方殖銀コートでは本府對鮮銀戰を擧行、鮮銀チームも試合を捨てず、最後まで眞面目なゲームを續けたが本府軍のため首星を摘んだ

本府 對 鮮銀
(張車) 4—1 (龜田 鶴田)
(龍堂御常) 4—0 (城野 下田)

(和栗 金) 4—2 (庄司 横田)
(嚴 李) 4—0 (岳谷 岩尾)
(所 國) 2—4 (加藤 中川)
第二ラウンド
(張 車) 4—3 (加藤 中川)
鐵道 對 遞信
(金 長) 0—4 (松田 姜)
(朴 秋山) 4—1 (小川 金)

(千 張) 1—4 (朴 大友)
(井上 古星) 1—4 (鈴木 元)
(鄭 渡邊) 4—2 (宮崎 孫)
第二ラウンド
(朴 秋山) 4—3 (松田 姜)
(鄭 渡邊) 4—3 (朴 大友)
第三ラウンド
(朴 秋山) 4—3 (鈴木 元)

家屋稅は府邑面とも賦課
一定の率を設く

從來家屋稅は府邑に限つて賦課されてゐたが、本年から道賦課規則を改正、全鮮に亘つて府邑面に賦課されることゝなり一部稅率の上つた所がある、右に就き京城府中村稅務課長は語る

新に京城府に編入された地域も本年から家屋稅がかゝることになりました、從來は道から一戸二圓平均が配附額であつたのが本年から敷地の等級と構造種別と用途を區分して

一定の課率 で賦課することになりました、敷地の等級は全鮮を統一するため坪當り地價最低は廿錢未滿、最高七十圓以上とし、廿二階級に區分してあり、京城府の等級は最低一圓未滿最高七十圓以上としてこれを廿一階級に區分しました、構造種別は從來と變りありませんが新に用途に依る區分を設け事務所、營業所、病院等を第一類に、住宅用を第二類に、その他の家屋を第三類として各類の課率に等差を設けました、全鮮的に統一されたため市街地は若干增率となりましたが、これは敷地等級の標準が變つたのと、用途の區分を設けたためで、各道を通じ都邑間の權衡を計つた結果で、京畿道のみの增稅ではありません、稅納期は從來通り五月と十月の二期徵收で、道稅年額五十錢以下のものは第一期に

その年額を一時に徵收 します、本月は第一期納稅告知書を送達中ですから右の事情を諒承されたい、なほ西京城府區域の昨年の家屋稅は十六萬三千百六十圓で、本年は二十二萬四千百五十二圓で、五萬九百九十二圓の增率であり、新府域は一萬四千八百八十圓である

二千二百圓引出す
仁川の盜難

廿一日午前八時ごろ殖銀仁川支店で花町李少仁氏名義の預金通帳を示し二千二百圓の中から二千二百圓を引出した男あり、李氏の屆け出で盜難の通帳と印鑑と判つたので各署で犯人搜査中

殊勳の双葉山 玉錦遂に敗る
東京大相撲九日目勝負

【東京電話】東京、大相撲九日目の勝負は双葉山遂に八日連勝の玉錦に黒星をつけて大鐵傘をゆるがせた、なほ西方富ノ山は大浪に敗れて九日とも黒星となつた、勝負左の通り

東京大相撲 九日目勝負

防長山(より倒し)天城山
鯱ノ里(より倒し)綾川
五ッ島(こて投げ)金湊
三熊山(押り切り)大八洲
楯甲(より出し)番神山
海光山(腰くだけ)出羽花
磐石(より切り)九州山
筑波嶺(腰なげ)射水川
玉ノ海(より切り)太刀若
和歌島(突き出し)幡瀬川
大潮(突き出し)大邱山
大浪(押し出し)富ノ山
綾若(突手)上州山
桂川(押し切り)新海
出羽湊(はたきこみ)松前山
兩國(より倒し)巴潟
笠置山(寄り切り)旭川
清水川(寄り倒し)綾昇
男女川(突き落し)鏡岩
双葉山(寄り倒し)玉錦
打出し午後六時五分

東京大相撲星取表 (○勝●負や休)

東方

玉錦	●	○	○	○	○	○	○	○	○
男女川	○	●	●	○	○	○	●	○	○
鏡岩	●	●	○	○	○	○	○	○	○
綾昇	●	○	●	●	○	●	○	●	●
兩國	○	○	●	●	●	●	○	●	○
新海	●	●	●	○	●	○	●	●	●
笠置山	○	○	○	○	○	●	●	●	●
土州山	●	○	●	○	○	○	○	●	●
高登	や	や	や	や	や	や	や	や	や
和歌島	○	●	●	○	○	○	○	○	●
能代潟	や	や	や	や	や	や	や	や	や
筑波嶺	○	●	●	●	●	●	●	○	●
出羽花	●	○	●	○	●	○	●	○	●
松前山	●	●	●	●	○	○	●	●	●
大邱山	●	●	○	○	●	○	○	●	○
大浪	○	●	●	●	●	●	●	○	○
海光山	○	○	○	●	○	●	●	○	○
金湊	●	●	○	○	●	●	●	○	○
五ッ島	○	○	●	○	○	○	●	○	●
綾若	○	●	●	●	○	○	○	○	○
天城山	●	○	●	○	●	●	○	●	●

西方

武藏山	や	や	や	や	や	や	や	や	や
清水川	○	●	○	○	○	●	○	●	○
双葉山	○	○	○	○	○	○	○	○	○
旭川	●	●	○	●	●	●	○	○	●
出羽湊	○	○	○	●	●	○	●	●	○
駒ノ里	や	や	や	●	●	●	●	○	●
巴潟	●	○	○	●	●	●	●	○	●
富ノ山	●	●	●	●	●	●	●	●	●
大潮	○	●	○	○	●	●	●	○	○
桂川	○	○	○	●	●	●	○	●	●
玉ノ海	○	○	●	●	○	○	○	●	○
磐石	○	●	○	●	○	○	○	●	○
番神山	●	○	●	●	●	○	○	○	●
大八洲	●	●	○	●	●	●	●	●	○
射水川	●	●	○	○	●	●	●	●	○
三熊山	○	○	●	●	●	●	●	●	●
太刀若	○	●	○	○	○	●	●	○	○
幡瀬川	●	○	○	○	●	○	○	○	○
綾川	●	○	●	○	○	●	○	●	●
九州山	●	●	●	○	○	○	○	●	○
楯甲	○	○	●	●	○	○	○	○	●

待望の"朝鮮同胞號" 愼飛行士愛機で歸還
きのふ羽田飛行場發

【東京電話】半島民衆の醵金によつてつくられた瓦斯電式KR二型『朝鮮同胞號』は今回飛行協會から愼飛行士に貸付けられ、これが受取りのため東上した愼飛行士は廿二日朝八時四十七分爆音勇ましく羽田飛行場を離陸、關係者、友人知己等に愛嬌を振りまきつゝ五月空高く舞ひあがり一路歸鮮の途についた、十一時頃大阪に着陸、ガソリンを補給し、太刀洗に一泊、廿三日京城飛行場に着く豫定

歡送迎の宴會 花散つて春來る
榮轉や勇退、役所の大搖れで 京城の花柳界は賑ふ

◇……五月のお役所畑に花が咲き局長さんに知事閣下、部長、府尹、課長連の榮進轉出で役所のビルディングが搖れてゐる、

◇……この春の大學出の官吏さんはらくに局長さんや知事さんの顏を知らんで送り出す者もある給仕君は送別會の回章を栗鼠のやうにちよこ〳〵と持廻つて"足は棒のやう"だとブリ〳〵してゐる

◇……チリチリ……"毎度有難うございます——ちよつと姿態を作つて電話を受けてゐるのは料理屋の仲居さんで、送別會の豫約にすつかり有頂點、板場さんに威勢のいゝ合圖を送つてゐる

◇……ここ二、三日中に宴會を引受けてゐる料理をざつと見ると花月が四組、滿羅臭が四組、清山莊が三組、京喜久が四組、千代本が一組、南山莊が一組、明月館が三組、白水、千代新、などが一組二十人から五十人位までのお客を呼んでゐる

◇……食堂では花月本店、千代田グリル、府民館食堂と大々數十名の大宴會を豫約してゐる、カフエーでは樂水、丸ビル、山陽軒その他がこれは二次會、三次會の流れ客を喰ひ止めようと景氣のいゝ浮き立つレコードの狂騷曲を掻きたててゐる

◇……送られる者、送る者、晩春の別離は深い感傷を誘ふが、隨緣こそあれ仕事も苦勞も一緒にして來たのだ、仕事の垢を洗つて別れよう——酒盃は續り三絃が咽び、やがて叫喚、踊りの足が亂れ同僚の粉黛は崩れもする

◇……二月の事件以來、柳暗の巷も春のさんざめきを忘れた淋しさだつたが、花散つていま又春來り、送り迎への宴が一時に賑つてゐる

水鄕纛島遊園にプールを新設
水禍防止に東大門署の力瘤
六月中に完成する

京城纛島遊園地は夏の訪れと共に騷音とほこりの巷から離れた理想的な水鄕として、纛島めざす府民の足も必然的に激增してくるが、漢江の流れをそのまゝ水泳場としてゐるので、兒童達には危險でもあり、時には意外な不祥事も惹き起したりして子供を持つ父兄からその設備改善を叫ばれてゐるので所轄東大門署でもその改善の必要を痛感し、李保安主任が具體策を研究に腐心した結果、京城軌道會社側と協力して資金一萬三千圓で同遊園地內に瀟洒なよいプールを新たに開設する事に決定、六月下旬頃までには實現すべく目下工事中である、何ほこのプールが實現すれば、勝手に漢江の上流で泳ぎまはり事故を起すものもなくなる譯である

外蒙から留學生

成吉思汗の外蒙古から六名の元氣な少年が初の留學生としてやつてきた、チャハル省の德王推薦のブルチクト君(も)とアルハの喇嘛の子弟サンジエルン君(も)、ロブスン君(こ)、チヨルドム君(こ)ペヤンブオ君(こ)らで十九日東京驛に着くや直ちに淀橋區西大久保の善隣協會寄宿舍に入り、小學讀本で日本語の勉強から始めた(寫眞は、自習室で)

トラックに子供轢れる

廿二日午後四時半頃京城西大門町一の三九李德世氏三男鍾爾君(五つ)が同一三三番地先路上で遊戲中、西大門方面から疾走して來た京四六〇六號トラックに轢倒され、頭部其他に重傷を受け附近の病院で手當て中

けふの天氣

晴れ一時曇り

黎明の朝鮮に起上る
水原高農で 地方中堅青年講習會(二)
貧しき部落背負て 力強く若者は歩む
選ばれた農村鬪士の決意は固い

半島の施設は夜明け前の姿から脫却したとはいへ、現下の農村は窮乏に喘ぐ細民である、事實過去多年の悪政に搾取と誅求に壓潰して、所謂半生夢死、その日その日を送り、價値も、希望も、理想もなく、乏しを訴へ、農民の約八割は小作農に苦しめられて農民の心底は荒み、惡しの惡習に染み遂に食糧の不足を訴へ、高利貸の搾酷に惱み、朝鮮獨特の麥嶺難越とか、春窮の言葉を生むに至つたのであつた、朝鮮の總農家戸數の四割八分約百廿萬戸はこの端境期に食糧不足を告げ、山野に草根木皮を漁り、辛うじて糊口を凌がうと言ふ窮狀を呈してゐる、この窮乏を救ふべく起つたのが當局の自力更生運動で、まづ農村の原動力である中堅青年の養成から始むべきであると、この更生運動が教化運動に乘り出し、中堅青年に農村必須の課目を修めさせる講習會を開き、既に三百五十人の訓練を受けた青年が全鮮の農村に散り相睦み合つて更生運動に拍車をかけてゐる

◇

いま全南務安郡二老面龍塘里閔子源から選拔されて孜々と受講してゐる安宗鎭君に彼の郷土の話を聞くと次の通りだ

私の村が更生部落を設立したのが去年の四月で、總戸數が三十三戸、農業が二十三戸(中自作兼小作五戸、小作十八戸)で日稼が十戸です、耕地面積は畓が田が一〇八反です、これを一人當りに見ますと畓が一反五畝、田が三反三畝で、實に微々たる面積です

更生部落設立當初の部落十戸の負債は千二百十四圓十六錢でした、これは無論高利貸の不當な利子が嵩んでの借金高です、これを昨年の十月金融組合から低利資金を借りて返濟し、現在の部落の借金は四百十三圓に減じました、食糧の不足戸數十六戸、收支現金の均衡のとれぬ戸數が十五で、今尚ほ極端な貧乏は清算し切れませんが、これが打開方策としては、二百五十圓で共同作業場を設け、組合員の集合、副業、農繁期の託兒所、倉庫に利用したり、蠶、梨その他の農作物の共同出荷や農作物の販賣統制、擴張を圖り、畓七斗落、田七斗落の共同耕作をやり、また共同購買組合を作り、石油、マッチ、紙類その他部落民の日用必需品を共同購入し、販賣して利潤は組合の基本財産に積立ててゐます、また毎月例金として二十錢を積立て組合に納入し今日では既に二百二十二圓四十錢に達してゐるのです

安君のこの郷土現狀報告は扉字に希望を輝かせた力強いものだつた、數字の上ではまだ貧乏の影を追つ拂ふことは出來ないが、部落民の團結した熱心さは農家更生の三大目標たる不足食糧の充實、現金收支の均衡、負債の根絶を成就する日もさう遠くはなからう

◇

安君の報告する如く選ばれた卅四の郷土の鬪士のほとんどは、かうした貧乏の部落を背負つてゐる若き責任者でもある、彼等は國體精神を注入され、規律ある講義と、汗と泥にまみれて農村開拓の技術を習得し、いま大きく郷土のパイオニアの自覺を胎內に孕めてゐるのだ

"西部京城" 開けくゆく街の幅
道路擴張今や眞最中

西部京城の發展は槌の響きを伴奏に、次々と新しく大京城を彩つてゆく、京城の生活部門を受持つ麻浦方面と消費部門京城を結ぶ西大門交叉點の麻浦行き電車始發點は西京城の新宿街義州通と相伴ふてすつかり生れ變り、大都市の咽喉部にふさはしくなつた、麻浦沿線は立派な鋪裝も完成して、やがて實現されるであらう電車の複線工事を待たれてゐる(寫眞は道路の擴張)

太田胃散 實質本位 盛んに要求されてゐる胃腸藥 本舖 東京 太田信義藥房

海苔佃煮 江戸の華 日本一おいしい

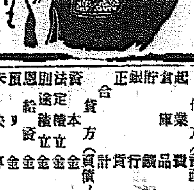

即座に間に合ひ 美味で安價で 滋養・豐富

東京日本橋 柳屋特製 販賣店 各地有名食料品店にあり

第十二期決算公告 (昭和拾壹年參月參拾壹日現在)
借方(資産ノ部)
起業費 五〇、四〇七・〇〇
貯藏品 四九、四四八・九九
銀行預金 三、〇六〇・〇〇
府債 三、〇三一・五四
貸付金 五、八六六・五五
合計 六二、九八〇・〇六 圓
貸方(負債ノ部)
資本金 五〇〇、〇〇〇・〇〇
法定積立金 一四、六〇〇・〇〇
別途積立金 三〇、三〇〇・〇〇
恩給資金 一四、三〇〇・〇〇
償却準備金 七、五九九・四〇
前期繰越金 一〇九、一六〇・七〇
當期純益金 三、三三四・〇〇
合計 六二、九八〇・〇六
右ノ通リニ候也
昭和拾壹年五月 義州鑛山株式會社

株券無効公告
朝鮮金鑛株式會社株券(四郎殿名義五拾株乙種第六四七號外)…右株券ハ無効トス 昭和拾壹年五月廿二日 朝鮮金鑛株式會社

ハギレ モス新モス人絹 小賣卸 新小賣開業者ニ八割引 大阪市南區 瓦屋町東詰 津村商會

淋疾 (慢性淋・副睾丸炎) 理學的療法科新設 黴毒 梅毒特效法 塩井醫院 黄金町一丁目 電本二〇九〇

京日案内

齒科 技工手廣披 多年經驗有年三八 忠南洪城郡廣川邑 廣川齒科醫院

求店 貸店舗を求む二階乃至三階迄事務所用 場所南京城驛より北鐘路附近迄 成可電車通 仲介者謝絶 電話本局九一二二

五號活字十五字詰一回五行一圓五十錢匿名は一回毎に五十錢増料金は前納の事但既職廣告に限り特に京圓にて掲載す

パン とケーキ 職人至急入用 京城本町二ノ三三 神戸屋パン店

南京 虫を完全に驅除する殺虫器により全滅させます ピンデ軍を市內御報次第配達す 京城長谷川町電本九一一 高野商店

寫眞 技師二名入用 但し內地人に限る 明治町 島田寫眞館

特約 店求む 用化粧紙 各方面必需品販路開拓 希望見本郵券二十錢 日本化學紙製品朝鮮販賣所

齒科 技工熟練士求む 內外人を問はず希望者は至急履歷書持參詳細面談の上 京城明治町二丁目 森山齒科商店

洋服 職人入用技術優秀な人 二人中年弟子二人 用布當者は午前中本人來談の事 京城本町三丁目七九番地 三好洋服店

募集 外交員及地方特約店 男女老若不問 家庭一品 有利な商品 京城府黃金町三丁目 電話本局三三五七

金融 低利に官公吏會社員の御方に極秘迅速に 信用月給にて長期に御用立致します 京城初音町一七七 山路洗布所横入る トミヤ

恩給 利用者の安全は第一 信用のある店を選び 立替受る事であります 京城吉野町一ノ九一 電本六九一番 公價々祭問屋 江州屋本店

犬猫 其他一般家畜疾病の治療並に犬病豫防注射の需めに應ず ステンペ(一) 狂犬病豫防注射 櫻井町二ノ九六 電本五二四四番 佐藤家畜醫院

瓦斯 コンロの修繕なら瓦斯の素コンロ本舖 なコンロの部分品でも取揃へて居ります御報次第即時參上致します

特別案內 コンロ界を斷然リードして居る "瓦斯の素" コンロを御存知ですか? 一日も早くお台所に備置して下さい。一時間の燃料代は僅か參錢、二升の御飯を炊くに九分しかかゝりません! 正價一台十八圓月賦の便法も有り 電話本局三六九四番へ 古市町 京城營業所

本院當地開院以來三拾周年と相成候に付いては左記により第三回死亡患者諸氏の追弔法要相營み度候間御遺族の方は知人御誘ひ合せ御燒香被下度御案內申上候
期日 五月廿五日 正壹時
場所 元町二丁目 本誓寺
昭和十一年五月廿三日 京城府元町二丁目 十字醫院

チキンソース トマトケチャップ 食慾増進 美味香芳 東京 チキンソース株式會社

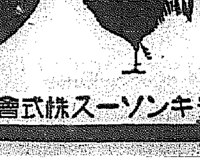

京城府永樂町二丁目 入院 酒井婦人病院 院長 酒井一郎 醫 七島赤道 電話本局(2)三〇一八番 三〇二二番

京城 金銀地金分析買入 杉山商會 高價買入 京城明治町 杉山商會

本紙一萬號記念懸賞小說二等當選　葉畑新上演映畫

春を待つもの (15)

山下ハル子　寺本忠雄畫

千夜子の夫 (三)

夫が理不盡に怒り始めた時は、相手にならず默つてゐるに限る——といふことを、千夜子は長い間の同棲生活で體得してゐたので、殊更に夫の目を外らすやうにしてブヨ〳〵に飯の潤でしまつた茶碗を取上げた。

『オイツ。何處へ行つたのだと、聞いてゐるんだよ！』

佐田は、焦々して、足元にあつた座蒲團を蹴散らして云つた。

『お電話だつたのです』千夜子も流石にムツとした。

『誰からだ！』

『山本さんといふ方——』

『山本？　何と云つてかゝつたんだい。早く、さつさと云つたらどうだい！』

『お弟子さんを、世話してあげるとか、するとか。貴方が歸つたらさう傳へろつて……』

『只、それ丈か？』

『えゝ——』

長火鉢の向ふ側に崩れるやうに坐りこんだ夫の目は、不氣味に畫色く濁んで、何處かで又ウヰスキーでも呷つて來たのか、熱帶のやうな臭が、千夜子の鼻の先に漂つて來る。

醉つた時、何か因緣をつけるときの癖で、何度も舌鼓りをしては獨り言のやうに、フン〳〵云つて自問自答してゐる樣子だつた。

『——要領を得ないこと夥だしいね。第一、君はよく、それで記者が勤まるねえ——。』

『えゝ？　新聞記者がよ！　記者樣が聞いて呆れらあ、アハヽヽ、ツ世の中は甘いもんだ。至く甘い——』

『あなた、何をつまらない事仰つしやるの？』

『お前には、つまらないだらう。成る程つまらないことに違ひない。さうして貴樣は大きな顔をしてゐるが、家を外に、えゝ、妻としての務めを果してゐると思ふのかい？　えゝ！』

『……』酒癖の惡い夫の常の、蒸返しのわからぬ長い囈言に、今夜も又とつちめられるのかと千夜子は、唇を噛んでじつと俯向いてゐる。

『俺が道樂をする……と云つて妻ずがむ、女を作る……やれ酒を呑む、それや、皆んな貴樣が至らないからなんだ！　えゝ——俺のいつてることが間違つてゐるか、どうか、よく考へて見ろツ』

『私には、貴方の仰つしやること解りませんわ』

『フン。解らん！　女は家の中にじつとしてろ。家を他所に、職めだ、記者だのと飛び歩いて、それで道樂の一つもやらない男があつたら、お目にかゝらうよ——。おい！　未だ解らんか？』

『……』『それでは、どうして食へるやうにして呉れないのですか？』と千夜子も精一杯の力で夫に聞きたかつたが、只涙が頬を傳ふばかりだつた。

『——二度々々冷い飯を食はせて置いて——』

『濟みません——。でもそれは……』

『何が、でもだい！　早い話が、その電話の取次ぎやうからしてが氣に喰はない——。相手は膝とした大家の奥樣だ、年中家の中許りにゐるものとは決つちやゐないじやないか——何時、何處で——と云ふ位の事は、聞けさうなものじやないか！』

『……』

『それに、あのピアノ教師は傲さうにしてゐても、男は、駈け出しの三文記者よ…なんて云はれてゐるのも、一體誰の故と思ふか？』

もうさうなつては、千夜子は金輪際口を利いてはならないのだつた。長い間怒つてゐると何時、何物が飛んで來るか解らないのだ。

彼女は、頭の上に、今にも火鉢が飛んで來るやうな不安に怯えながら、次の間に立つて、夫の[illegible]の寢床をとつた。

『——貴方、お休みになつて…』

『餘計なお世話だ！　放つといて呉れ。俺はまだこれから用があるんだ——』

『でも、今夜は、そんなに醉つてゐらつしやるし……』

佐田は、外套を脱がせようとした、千夜子の手を邪慳に拂ひ退けると、帽子を握つて、蹣めき乍ら立上つた。

當代一流 爭覇血戰譜 (6)

左香落　△七段 小泉兼吉　▲六段 塚田正夫

四局　圖は六三銀迄の局面

「持駒」△小泉氏 歩

	九	八	七	六	五	四	三	二	一
一		v桂				v金	v銀	v桂	v香
二	v飛				v金		v王	v角	
三			v歩	v銀	v歩	v歩		v歩	
四							v歩		v歩
五	歩	v歩	歩						
六			銀	歩					歩
七	v歩	歩	角		歩	歩	歩	歩	
八	v香		飛				銀	玉	
九		桂	金			金		桂	香

▽八五銀（3分）
▲五四銀（5分）
▽七六銀
▲七二飛
▽六五歩（13分）
▲七七角成（19分）
▽同　桂（3分）
▲九二飛
▽八五桂（4分）
▲四一金（2分）

◇持時間各十時間　◇所要時間　▽一時間卅四分　▲一時間卅二分

觀戰記

双龍子

風雲急を告ぐ

持久戰の形が破れていよ〳〵本筋の戰ひに入つて來た、敵味方共積極的の氣分が張つてゐるし、混戰模樣の兆も覗へるし、棋士は百戰錬磨の士と新鋭鬼才の一騎討ちだ。面白くない譯はない

さて、今日は小泉七段の手番だ

沈思暫しパチリ一歩を得た

「八五銀は敵は歩切れであるし、今こゝで一歩の得は大きな收穫です」

とにかく〳〵顔、これに對し塚田六段に五四銀は已むを得ない手だらう、——七四歩突きを狙つてゐたのです、と殘念さうな面持ち、しかしこう出られては其の順もない譯だ

續いての七二飛は推奬する程の手ではないが歩切れを覗みて七四歩突きを狙つたもの考へられる。これに依つて敵の應手を見る積りらしい

……◇……

小泉七段は愈よ決戰を挑んだ。こゝで六五歩と打つのにおツ！と十二分經讀んでゐたが、敵に七四歩と利かされ歩を獲られながら飛車を捌かれたら一大事、そこで機を制したのだ

續いて七七同桂であるが、これは同飛では何時でも八九香成と桂を取られる先が惡い、こゝは此の運びが本手でありませう

塚田六段の九二飛は失敗だ、こゝで歩を得た處で七四歩と突けば八三角と飛車に當てられる手があるからだ

これに應じて小泉七段の八五桂は疑筋だらう

「私の方は七七角打ちがあるので敵から九五飛と進む順はない筈です」

自信ありげな言葉を漏らしてゐた

講評

日本將棋聯盟會長　八段　金易二郎

小泉君の六五歩と角の交換を求めながら、飛角を捌かうとしたのは當を得てゐる

こゝで多少の危險が生じても七四歩と飛先きを突かれる順を與へては不利がある

塚田君の七七角の交換は同飛と取られる事を專心讀んだのであらうが、實際は勝敗の分岐點にも相當する此の手は不注意も甚だしい

こゝは八九成香、同金の時七七角成、同飛、九二飛と廻る方が優つてゐる

少泉君の七七同桂及び八五桂と捌いたのは敵の歩切れに乘じつゝ桂を攻めに用ひる趣向で却々巧い運びである、一寸平易なやうに見えても味の深い手である

塚田君の四二金寄りは六筋を薄くし、そこに變化を作らうとしてゐるが、こゝは直ちに四二銀と捌く方がいゝのである

廿三日番組　土曜日

第一放送　JODK

午前五時四〇分（郡）小鳥の朝　富士山麓須走森林中より中繼

同六時三〇分（東）ラヂオ體操

同六時三〇分（東）基礎佛語講座（十八）　丸山順太郎

同七時　今日の天氣見込

同七時一分（東）朝の修養　楠公の遺訓（三）　陸軍中將　林彌三吉

同九時　家庭メモ

同九時一〇分　氣象通報（釜山）

同九時一五分　氣象通報　料理獻立

同一〇時三〇分（東）家庭講座　砂糖と營養　樋口太郎

正午（東）時報　日用品値段　魚市場値段

午後零時五分（大）管絃樂　統合　演奏所より中繼　大阪放送交響樂團　箏　菊殿　琴龍　指揮　宮原禎次

一、梅にも春　宮原禎次編曲　二、春琴抄　宮原琴治作曲　三、越後獅子　宮原禎次編曲　四、舞踊組曲　ロバート編曲　グルック作曲　（イ）アウリスのイフィゲニア　（ロ）オルフエウス　（ハ）ミュゼツト『アルミーデ』（ニ）Ａアウリスのイフィゲニア　Ｂアルミーデ　五、前奏曲　ラフマニノフ作曲

同零時四〇分　ニュース

同一時三〇分（東）オリンピツク派遣決定全日本陸上競技豫選實況　明治神宮外苑競技場より中繼

同一時　野球試合實況（第二放送・京城）京城實業リーグ戰　龍山球場より中繼

同三時四〇分（東）氣象通報

同四時　ニュース（氣象通報・釜山）

同四時二〇分（東）夏場所角力實況（十日目）兩國々技館より中繼

同六時（東）うたのおけいこ　テキスト八〇ページ　ダン道子　子供のテキスト五月號特選童謠　一、米とぎ　增田踊子作詞　坊田壽眞作曲　二、でんでんむし　高階哲夫作曲　尾崎榮男作詞

同六時二〇分（東）コドモの新聞　關屋五十二

同六時二五分　心田開發講座　大乘精神（二）　佐藤泰舜

同六時五十五分（東）カレントトピツクス

同七時　ニュース・天氣見込・職業紹介

同七時三〇分（大）謠曲　船辨慶　シテ　金剛巖　ワキ　福田　シテツレ　同　ワキツレ　豐島　外囃連中

同八時（大）室內樂　ピアノ、ヴァイオリン、チェロ三重奏曲　ラヴェル作　ピアノ　ナデスト・ロイヒテンベルグ　ヴァイオリン　アレキサンダー・モギレフスキー　チェロ　佐藤良雄

同八時三〇分（東）三曲さらし　箏　大澤松榮　同　家田百美案　三絃　九田島能　尺八　納富壽童

同八時四五分（東）歌謠曲　一、雨の大川端　二、赤城恩へば　三、ふいと古節　四、栃の新潟　五、會津磐梯山　唄　〆香　伴奏　日本ポリドール管絃樂團

同九時　時事解說　議會を通過した農林三法案　農林省農務局長　井野碩哉

同九時三〇分（東）時報　ニュース・氣象通報・翌日の番組（地方へのニュース・京城）

同一〇時　ニュース・氣象通報・地方へのニュース（朝鮮語・釜山）

第二放送

午後零時五分　チェロ獨奏　郭正蒿

同六時三〇分　童謠　蓮洞主日學校生

同七時　時事解說　咸尙勳

同八時　朝鮮文化講座（三）　崔南善

同八時三〇分　歌謠曲　朴八卦

同九時　伽倻琴併唱　林明月

同九時三〇分　青春歌外

廿四日さゝ物

午前五時四〇分（郡）小鳥の朝　富士山麓須走森林中より中繼

同九時三〇分（東）子供の時間　うたのおけいこ　ダン道子

同一〇時（東）日曜勤行（護國寺より中繼）淨土眞宗法話

同一〇時四〇分（京）趣味講演　顔と表情　菊島正三郎

同一一時一〇分（富）講演　富山

午後一時二〇分（東）オリンピツク派遣決定全日本陸上競技豫選實況　明治神宮外苑競技場より中繼

同一時　野球試合實況　京城實業リーグ戰（第二放送・京城）龍山球場より

同一時一〇分（東）寄合劇

同四時二〇分（東）夏場所大角力實況（千秋樂）兩國々技館より

同六時（大）ラヂオスケツチ　港（神戸）神戸ゆりかご會

同七時三〇分（大）日曜特輯ニュース演藝

同七時五五分（東）長唄　菖蒲浴衣　坂田仙八外

同八時一五分（東）歌劇　ラ・ジオロンダ　第二幕ロザリオ　內田榮一外

同九時五分（名）佛法僧鳴聲實況　三河鳳來寺山より中繼

心田開發講座　大乘精神（二）

後六時廿五分

發心——向上心

城大助教授　佐藤泰舜

大乘精神の出發點は發心であります。發心とは菩提心を略した言葉で此の上もない最上の道を求める心をおこすことであります。最高無上の道とは自己が安住し相手が安住する道であつて自分と人々とが共々に最高最大の境地に達することであります

これは人間の眞心に根ざした本來の要求であつてこれを願とも申します。願は普通に誰でも持つてゐるところの慾、即ち自己的な慾心とは異り、自他共々に良い所へ行かうと云ふ願であつて本心眞心の要求から迸るものであります。このやうな願を起すことが大乘の發心であつてこれこそ眞の意味の向上心といふことが出來ませう、自分だけが伸びやうとするのでなく自他共々に伸びて而も互に競し合ひのない伸び方、これが大乘精神の向上心であります

內鮮運輸出帆

阪神直航
△順丸　五月廿三日　五月廿五日　阪神行
△慶山丸　五月廿六日　五月廿七日　阪神行
△彥島丸　五月廿五日　五月廿七日　阪神行

釜山出帆

九州郵船株式會社　出帆廣告

◎博多行　珠丸　隔日偶數日午前十一時
◎對馬、壹岐、長崎行　博丸　毎五日目午前十時
詳細ハ左記ヘ御照會被下度候
釜山第一棧橋　九州郵船株式會社出張所　電話三四一二番

△日東丸　五月廿七日　阪神行
△昭慶丸　六月二日　六月三日
△東京丸　六月六日　六月七日　京濱行
各船共都合ニ依リ關門瀨戶內海寄港出帆可致候
仁川港町四丁目
大和組回漕部
電話　一〇〇　一〇一　一〇三　七〇五　七〇七番

朝鮮の誇りとして好評嘖々たる　京城唯一の味の店

▲粹な座席に輕便なテーブル席　座席料は頂戴しませぬ
▲御家族御同伴に御宴會に　御宴會は百五十人迄の大ホールの設備があります
▲出前も致します例へ一品でも
▲僅か五十錢で御滿腹の特別料理も致します
▲板場の腕の冴は皆樣の限りなき御愛顧と相俟つて益々發揮されて居ります
鄭重なるボーイの行届きたるサービスも亦論ですがたきものがあります、是非一度御來駕を
御サービス料は御召し上り物の一割の外頂きませぬ

京城府旭町入口　旭ビル
味の店食館ぼあぐらん
電話本局一四二六　二八八九

●夜間の勤めは頭にわるい、朝ノーシンで立てなほせ●

恐るべき病菌は
空氣中より又は飲食物を通じて絕えず人体に侵蝕しつゝあります、

本劑は此恐るべき病菌を口中に於て豫防するの効力を有して居ります

下記の配劑と其効能を御熟讀の上飲食の後、外出の時、人込みに居る時等には必ず本劑の二三粒を口中に含み病氣に罹らぬ樣御注意を願ひます

カオール

口中殺菌劑（衞生口錠）

口より入る病を防ぎ精神を爽快にする!!

配劑と其効用

製劑顧問　ドクトル　松尾道

一、口中殺菌劑を配合す　從つて空氣又は飲食物と共に口腔より侵入し來る諸種の病原菌を口中に於て殺菌するが故に種々の傳染病を豫防す

二、健胃整腸劑を配合す　從つて胃を健全にし且其の消化力を亢進し食慾を增進せしめ下痢腸カタル等に整腸劑は殺菌劑と相俟つてこれを治療す

三、興奮劑及强壯劑を配合す　從つて心身の疲勞衰弱したる時には各機能を興奮せしめ氣力を回復强壯にし健胃劑と相俟つて內臟の强壯を計らしむ

四、淸凉劑及美音劑を配合す　從つて煙草の害毒により口中の惡臭、惡感を除き、淸凉劑は咽喉の乾燥を潤し、音聲を美化し、從つて精神を爽快ならしむ

◎故に皆樣の保健の爲に

◇惡疫流行の時　◇飲食の後
◇他人に接する時　◇汽車電車に乘る時
◇執務勉强の時　◇遠足運動の時
◇口中の臭き時　◇酒煙を召上る時
◇禁煙を望む時　◇音聲を使ふ時
◇氣分惡しき時　◇疲勞したる時

カオールの二三粒を口中されたし、本劑を口に含めば、マスク、ウガヒの必要なきと同時に口を爽快にし、口腔を健全になすの効あり

◎本日より直ちに御常用をおすゝめ致します

▼定價と容量▲

袋入	（十錢）	百粒
同	（二十錢）	二百五十粒
ポケツト容器付	（三十錢）	三百粒
御勾玉形容器付	（五十錢）	五百粒
鞄形容器付	（五十錢）	五百粒
光琳金蒔繪美術容器付	（五十錢）	五百粒
保健容器付	（五十錢）	五百粒
德用瓶入	（五十錢）	八百粒
同	（一圓）	二千二百粒

◎カオールは全國到る處の藥店にあり

只今、高尙優美・携帶至便・ヒスイ色『社交容器』無代進呈中

進呈方法　御愛用の證としてカオール廿錢以上の効能書一枚と御引換へに一個宛進呈致します（効能書は必ず第一種郵便にて御差出下さい）

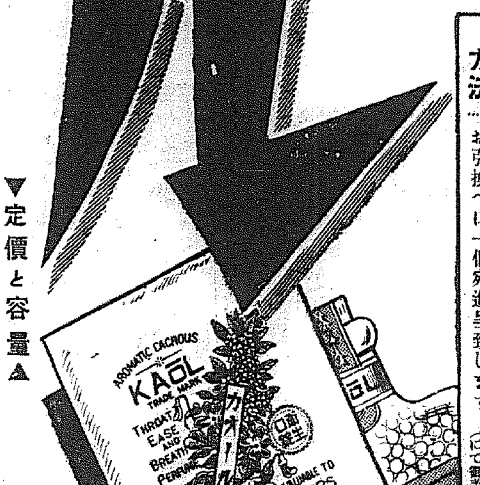

本舗　株式會社　安藤井筒堂
東京市日本橋區通天水宮前